Portugal rompió las relaciones con el gobierno de Madrid

ITALIA Y ALEMANIA NO RECONOCERAN NINGUNA REPUBLICA SOVIETICA EN ESPAÑA

LISBOA, 23 (Havas). — El gobierno portugués decidió suspender sus relaciones diplomáticas con el gobierno de Madrid.

LISBOA, 23 (Havas) — El Ministro de Relaciones Exteriores dirigió al Embajador de España en esta capital señor Alvaro de Albornoz una nota diplomática en la que le comunica que el gobierno portugués se ve obligado por las razones expuestas en la misma nota, a suspender sus relaciones diplomáticas con el gobierno de Madrid. Se ordenó telegráficamente al encargado de negocios de Portugal, que se halla a bordo de un barco de guerra, en el puerto de Alicante, que regrese a Lisboa. El gobierno se reserva el derecho de publicar cuando lo considere oportuno la nota en que se mencionan las razones que obligaron a interrumpir las relaciones diplomáticas entre ambas naciones.

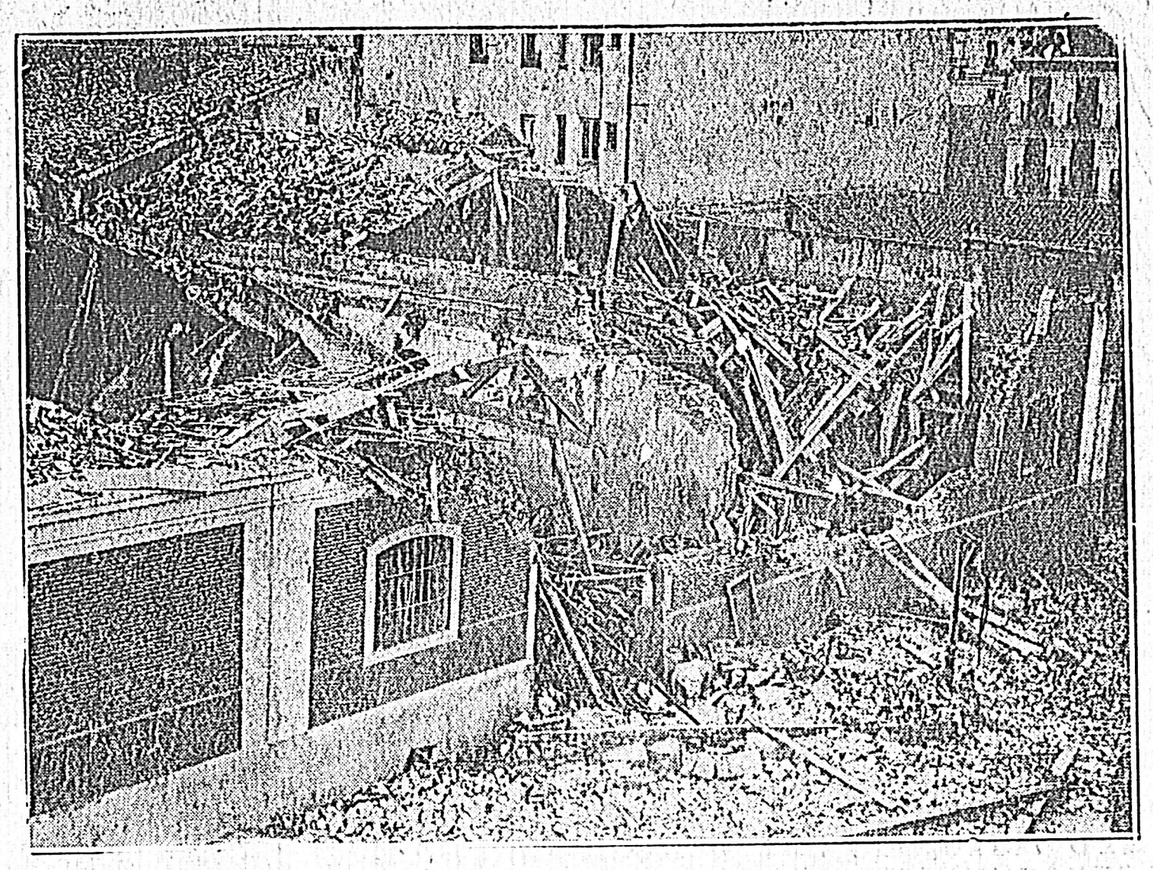

Efectos de uno de los recientes bombardeos aéreos a Madrid efectuado por los rebeldes. Las bombas utilizadas han sido de gran poder, como lo demuestra el estado en que quedó este edificio, casi completamente reducido a escombros

ROMA, 23 (U. P.) — Según informes fidedignos, la visita de Ciano a Alemania no tendrá por resultado la celebración de ningún convenio o tratado entre ambos países, pero después de la visita que Ciano hará hoy a Hitler, se dará a publicidad una declaración mancomunada en la que Italia y Alemania advertirán que no están dispuestas a reconocer ninguna república comunista en Cataluña u otra región cualquiera de España. Según esos mismos informes, la declaración italo-alemana constituirá una advertencia a Francia y Rusia, sobre las posibles graves consecuencias que acarrearía el apoyo o el reconocimiento por su parte de una república comunista de Cataluña.

BERLIN, 23 (U. P.) — Un portavoz de la delegación italiana, encabeza por el conde Ciano, en declaraciones hechas a la United Press ha negado categóricamente que el comunicado que se dará a la publicidad al finalizar la visita que el ministro de Relaciones Exteriores de Italia realiza en estos momento a Berlín, vaya a contener alguna referencia sobre la posible implantación de una república bolchevique en España, o acerca de las Relaciones de Francia con Rusia. Por otra parte, otro portavoz del Ministerio de Relaciones Exteriores alemán también negó que el comunicado contenga alguna referencia expresa al establecimiento de la República bolchvique en España.

El portavoz italiano confirmó también que la visita del conde Ciano no tendrá por resultado la conclusión de ningún tratado o convención, y expresó que el comunicado que se dará a conocer durante el fin de semana, si bien contendrá referencias a la guerra de España, sólo lo hará exponiendo en términos generales la similitud de los puntos de vista de Italia y de Alemania.

AÑO LVIII. — Núm. 17.885 — Montevideo, Sábado 24 de Octubre de 1936

EL BIEN PUBLICO

DIRECTORES: JUAN VICENTE CHIARINO Y HORACIO TERRA AROCENA

EMPRESA EDITORA: EDITORIAL JUAN ZORRILLA DE SAN MARTIN
Ciudadela 1469
Redactores responsables: JUAN VICENTE CHIARINO 18 de Julio 1117, P. o 5
HORACIO TERRA AROCENA Millán 4239

EL FRENTE POPULAR FRANCES COMIENZA A DISGREGARSE

PARIS, 23 (Especial) — En esta hora de la lucha de los extremistas se nos antoja preguntar si el comunismo se acrecienta o disminuye en su influencia sobre Europa y más especialmente en Francia.

Dijo Lenin después de la revolución rusa: "Después del Oriente, nos adueñaremos del occidente". En China la propaganda bolchevique realizó un enorme esfuerzo, pero Japón replicó en la forma que todos conocen. En la base del imperialismo nipón reside una gran fuerza antibolchevique. En la actualidad Japón mantiene a raya al comunismo en el Extremo Oriente.

Entre los países de occidente vecinos a Rusia, Hungría experimentó el bolcheviquismo con un sangriento balance. Checoeslovaquia es socialista y aborrece el bolcheviquismo, Rumania y Yugoeslava no tienen simpatía alguna por el marxismo y Polonia parece aficionarse cada vez más a dictaduras militares inauguradas por el mariscal Pilsudski.

En Alemania y en Italia, Hitler y Mussolini respectivamente, extirparon de sus países toda huella de comunismo. Los sistemas políticos que instauraron no pueden contar con un crédito absoluto entre los países que permanecieron liberales.

Pero en la historia existe una ley que quiere que un país se libre de un extremismo refugiándose en otro.

Se sabe que Grecia acaba de hacerlo propio poniendo fuera de la ley al marxismo. Finalmente Moscú hizo en España todo lo posible para sostener la "revolución roja", y la nota del Soviet al comité de no intervención en Londres demuestran que Moscú no cree todo perdido en la península ibérica.

En Inglaterra, el comunismo sufrió un fracaso. Hábase desde hace varios meses de la formación de un Frente Popular al estilo del francés en el cual entrarían los comunistas. La cuestión fué debatida hace algunos días en la importante conferencia laborista de Edimburgo y la colaboración comunista fué rechazada por los laboristas por una enorme y aplastante mayoría.

En Francia, justo es reconocer, marcó un retroceso importante. Es evidente que Blum y sus colaboradores, hacen todo lo posible, mediante toda clase de concesiones, para mantener el partido comunista en la mayoría gubernamental.

Pero la desconfianza de los radicales e incluso la de los radicalsocialsitas se acentuó en el curso de las últimas semanas. Cabe preguntar qué ocurrirá en el próximo congreso radical de Biarritz. Acaso el Frente Popular salga intacto en apariencia pero resquebrajado en la realidad.

Es indudable que el Frente Popular comienza a disgregarse. Numerosas federaciones radicales de los departamentos, en la mayoría de sus mociones reclaman abiertamente el respeto absoluto de la propiedad y la libertad individual, al aludir a la ocupación de fábricas.

Son visibles, en mi opinión, los síntomas de una reacción política. El mismo Blum fué obligado a poner un freno a los comunistas en su propaganda en Alsacia y Lorena. Es instructivo recorrer la correspondencia cruzada entre los partidos socialistas y comunistas: es una verdadera guerra en la cual no se escatiman los alfilerazos. De más en más las filas comunistas presentan el aspecto de un campo de Agramante.

Todo ello, sin embargo, no es suficiente todavía para que la crisis política se produzca. Sería necesario que los radicales obligasen a los socialistas a elegir entre ellos o los comunistas.

En Congreso de Biarritz que se ab... dentro de dos semanas, pondrá fin a todas las dudas y es posible que dicho congreso sea realmente impresionado por los últimos graves acontecimientos, en particular, por el discurso recientemente pronunciado por el rey de los belgas.

TERMINO LA REUNION DEL COMITE DE NO INTERVENCION

LONDRES 23 — La reunión del Comité de No Intervención finalizó a las 21.10 horas.

¿DEGRELLE SERA DETENIDO?

BRUSELAS, 23 (Havas) — Según rumores que circulan en las esferas políticas, el gobierno tendría el propósito de detener al jefe del partido rexista Sr. Degrelle antes de que se realice la manifestación organizada para el domingo próximo por el citado organismo político. Asimismo se aseguraba que el Ministro de Justicia señor Bovesse se habría opuesto a dicha medida. Por su parte el Sr. Degrelle está dispuesto a que se efectúe la manifestación, no desconociendo que el gobierno lo hará detener si comete el menor acto que pueda considerarse como delictuoso.

MUCHOS MADRILEÑOS PIENSAN HUIR YA QUE EL GOBIERNO HA DADO EL EJEMPLO HUYENDO A BARCELONA

El general Aranda, gobernador civil y militar de Asturias. — La ciudad de Bilbao sufrió un nuevo bombardeo

RABAT 23. — Radio Sevilla anunció a las 13.30 horas: Las columnas que avanzan sobre Madrid procedentes de Burgos se hallarían a tiro de cañón de los suburbios de Madrid.

La huida de los republicanos de Navalcarnero habría provocado en Madrid numerosas manifestaciones populares que el gobierno trataría de apaciguar con declaraciones guerreras, pero no logró impedir la penosa impresión provocada por esa derrota. Numerosos madrileños piensan ha dado el ejemplo instalando a dado el ejemplo instalándose en Barcelona. Pero no se sabe si los catalanes se hallan satisfechos de la instalación del gobierno español en la Ciudad Condal, ya que soñaban en una república catalana completamente independiente.

En Toledo, la aviación nacional de reconocimiento impidió que ocho aviones republicanos levanten vuelo del aeródromo de Getafe.

De Burgos anuncian que el gobierno nombró al general Aranda, gobernador civil y militar de Asturias.

El general Aranda activará las operaciones para pacificar Asturias después de haber reabastecido la ciudad de Oviedo.

Confírmase que millares de mineros asturianos, la mayoría de ellos sin armas, se refugiaron en Gijón.

La ciudad de Bilbao sufrió un nuevo bombardeo que causó numerosos perjuicios. En general la situación es francamente favorable para el movimiento nacionalista declara la citada emisora, que lucha heroicamente para defender la patria. Cuando un pueblo se siente fuerte, no hay fuerza que pueda a su victoria.

SEVILLA 23 — Radio Sevilla propaló hoy el siguiente comunicado: "Después de la toma de Navalcarnero se recogió gran cantidad de material. Algunos días antes del ataque, Largo Caballero, sus hijos y el Presidente Azaña visitaron este sector, en donde ahora se hallan más de 300 cadáveres. En la región de Sigüenza nuestras tropas ocuparon San Cristóbal acentuándose el avance en dirección a Guadalajara. En Palma de Mallorca nuestra aviación bombardeó en el puerto de Cartagena a un buque extranjero que se hallaba desembarcando material bélico, destruyéndolo parcialmente, así como también a una parte de los muelles. En Oviedo se realizó una brillante demostración, a los defensores de la ciudad, los cuales desfilaron en medio de aclamaciones. En Illescas fué rechazado un fuerte ataque enemigo el cual perdió 250 hombres y gran cantidad de material de guerra teniendo además 200 heridos. Desde Valladolid comunican que los guardias civiles que se hallaban atrincherados en la ermita de Aduja resisten los ataques de que son objeto, siendo auxiliados por nuestra aviación. En Oviedo, las pruebas confirman que las armas halladas en poder de los mineros asturianos eran de procedencia rusa."

INCURSION DE LA AVIACION NACIONALISTA

MADRID, 23 (Havas) — La aviación nacionalista efectuó dos incursiones sobre esta capital esta mañana, dejando caer algunas bombas en las inmediaciones de Madrid.

PARTIO DE GINEBRA LA ESPOSA DEL PRESIDENTE SEÑOR AZAÑA

GINEBRA, 23 (Havas) — La esposa del Presidente de la República Española, Sr. Manuel Azaña, que había llegado procedente de París para visitar a su hermano el nuevo Cónsul de España en esta ciudad, partió algunas horas más tarde con destino desconocido.

PORTUGAL CONTESTA AL COMITE DE NO INTERVENCION

LONDRES, 23 (Havas). — La nota portuguesa que contesta al Comité de no Intervención ha llegado a Porstmouth a bordo de un hidroavión portugués.

Esa nota fué enviada inmediatamente a Londres por ferrocarril.

NUEVOS AVIONES RUSOS PARA LOS GUBERNISTAS

TORRE MOCHA EN PODER DE LOS NACIONALISTAS

Ha sido decretada la movilización general en Madrid

JEREZ, 23 (Havas). — La estación de radio local ha dado a conocer el siguiente comunicado:

"En el sector de Sigüenza los revolucionarios continúan avanzando y se han apoderado de la localidad de Torre Mocha.

En Madrid, la movilización de todos los milicianos que estaban próximos a partir no ha dado resultados satisfactorios cuantitativamente. La movilización general no ha sido decretada. La estación radio emisora de Madrid anunció que ayer llegaron a España cincuenta aviones procedentes de Rusia y hoy se espera la llegada de otros sesenta aviones."

El rey Eduardo VIII de Inglaterra estrecha la mano de Kazim Euzalp, ministro de guerra de Turquía. Nota tomada durante el reciente crucero de turismo hecho por el monarca inglés

LAS INSTRUCCIONES DE DEGRELLE

BRUSELAS 23. — De acuerdo a las informaciones que han sido recogidas en los círculos políticos, el jefe del partido rexista señor Degrelle ha dado las siguientes instrucciones para la manifestación que se realizará el domingo próximo:

Primero: De no permitirse la circulación de los trenes especiales. Los manifestantes deberán llegar en los trenes ordinarios.

Segundo: Llegarán en masa a Bruselas donde desde el sábado estarán dispuestos los alojamientos para dar lugar a varias decenas de miles de camaradas.

Tercero: Todos los patriotas de Bruselas irán el domingo a aclamar en el desfile al héroe de Yser.

Cuarto: Todo el mundo asistirá a la manifestación rexista y nos escuchará, pese a las trabas que se opongan. Daremos con el tiempo necesario las órdenes definitivas. Tenemos confianza y coráje para llevar adelante las libertades nacionales.

EL CARDENAL COPELLO INICIA UNA COLECTA EN LA ARGENTINA PARA PROVEER DE OBJETOS DEL CULTO A TEMPLOS EN ESPAÑA

BUENOS AIRES, 23 (Havas). — El Cardenal Arzobispo de Buenos Aires se ha dirigido al pueblo de la Arquidiócesis en un extenso auto por el cual se resuelve organizar una colecta para proveer de los objetos del culto más indispensables a algunos de los templos destruídos en España.

La Dirección de la tarea se ha encomendado a Mons. Gustavo J. Franceschi.

Comienza así el citado auto Arzobispal:

"Siendo todos los creyentes miembros de un cuerpo espiritual, la Iglesia, cuya cabeza es Cristo, cualquier sufrimiento que torture a una parte de él, repercute necesariamente en los demás, de modo que una persecución desencadenada contra los católicos en una región remota hemos de sentirla como si fuera propia.

Y ello es más verdadero todavía cuando entre los así acongojados y nosotros existen vínculos especiales de amistosa caridad y de honda gratitud.

Tal ocurre en la hora actual con la España.

De ella recibió América la fe de su pueblo y sus misioneros erigieron nuestros primeros altares, bendijeron nuestras primeras familias, prepararon nuestros primeros sacerdotes y consagraron nuestros primeros Obispos.

Hay entre la Iglesia española y americana una relación de madre e hijas, que ningún acontecimiento histórico podría destruir.

¿Cómo no estremecernos, entonces?

¿Cómo no sufrir cual en carne propia ante la tremenda prueba que la acongoja?

Por esto invitamos a los fieles de nuestra Arquidiócesis, desde el primer momento, a participar en las rogativas que presidimos y es nuestro deseo que la plegaria no cese, a fin de que el Señor alivie y abrevie la persecución desencadenada.

He aquí el deber primordial de los católicos argentinos.

Desde catedrales antiquísimas, célebres en el mundo entero por el esplendor de los tesoros artísticos que contenían, hasta las modestísimas ermitas situadas en la montaña, han sido víctimas de ese vandalismo que la humanidad civilizada, sin distinción de ideas, ha condenado justamente.

Los sacerdotes sobrevivientes de las masacres no disponen en muchos pueblos de lo más indispensable para celebrar la santa misa.

Y, sobre todo, en las pequeñas aldeas y en los barrios suburbanos de las grandes ciudades, la generosidad española, con ser inmensa, se hallará casi imposibilitada para subvenir a necesidades perentorias.

En estas circunstancias, debemos auxiliar a la Iglesia de España.

Durante más de dos siglos ella proveyó a nuestra patria de todo lo necesario para el culto.

Nos proporcionó nuestras imágenes de mayor devoción y hasta las paredes de nuestra Catedral Metropolitana fueron edificadas por las manos de obreros hijos suyos.

La caridad y la gratitud se unen, pues, para exigir de nosotros un esfuerzo, no para substituirnos a los católicos de España, sino para llevarles nuestra contribución afectuosa.

La generosidad nunca desmentida de nuestra ciudad impulsada por beneméritas instituciones, ha organizado el auxilio de los grandes dolores físicos que ocasiona la guerra.

Deseamos que los grandes dolores morales de los templos desvastados y profanados tengan también nuestro socorro.

Con este objeto, resolvemos que se verifique entre nuestros fieles una colecta destinada a proveer de los objetos del culto más indispensable al mayor número posible de templos españoles.

Encomendamos a Mons. Gustavo J. Franceschi, Canónigo de nuestra Catedral Metropolitana, la organización de cuanto se refiere a este movimiento, con encargo de darnos cuenta de la constitución de comisiones, plan de trabajos y demás modalidades del mismo."

BENAVIDEZ FORMO NUEVO GABINETE

LIMA, 23. — El Gabinete presentó su renuncia a causa del decreto por el que se convoca al Congreso Constituyente para resolver el problema electoral. El Presidente Benavídez nombró anoche el nuevo Gabinete, que prestará juramento hoy viernes a medio día y estará compuesto de la siguiente forma: Presidente del Consejo y ministro de Educación, general Ernesto Montague; Relaciones Exteriores, general César A. de la Fuente; Interior, general Antonio Rodríguez; Justicia, coronel Felipe de la Barra; Guerra, general Federico Hurtado; Hacienda, coronel Teófilo Iglesias; Obras Públicas, coronel de aviación Federico Recavarren; Marina y Aviación, capitán de la Armada Héctor Mercado; Salud Pública y Trabajo, capitán de la Armada Roque Saldías. Montague, Rodríguez, Hurtado y Mercado, son los únicos miembros del Gabinete anterior que continúan formando parte del mismo. — (U. P.).

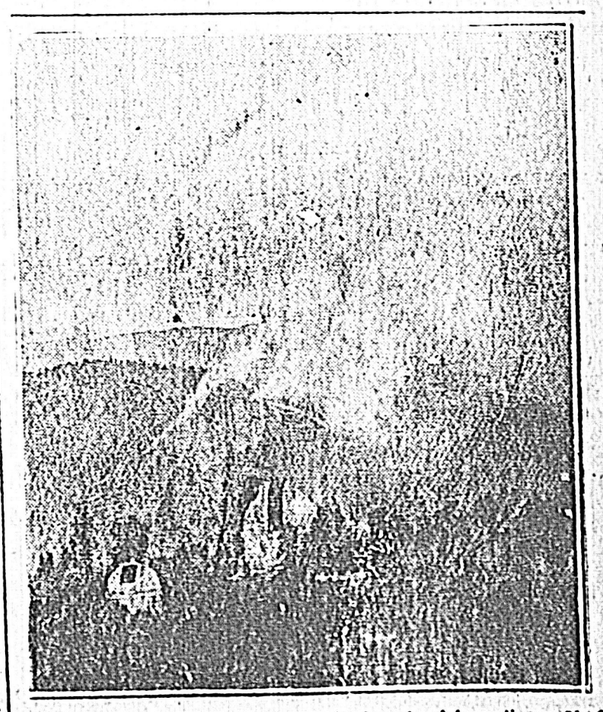

Esta nota fué tomada desde un avión durante el incendio en Shot Curt Canyon en el Bosque Nacional de los Angeles

LA ACTITUD QUE ASUMIRA FRANCIA SI TRIUNFA LA CAUSA DE LOS REVOLUCIONARIOS

PARIS, 23 (Especial).— Mientras las fuerzas que comanda el general Franco han llegado a una distancia de capital española desde la cual divisan por la noche sus luces y se preparan a lanzarse contra los cinco últimos baluartes que les cierran el paso y constituyen la postrera defensa de Madrid — el tiempo que la revolución entrará mañana al alba en la 15a semana de hostilidades — en Francia y otras capitales cuyos círculos guardan el convencimiento de que cualquiera sea el régimen que gobierne en Madrid, si dispersas las huestes del humo de la pólvora y de la batalla, se le reconocerá como gobierno legítimo y poseedor de la autoridad española.

En las altas esferas oficiales de Francia se ha recogido hoy la impresión de que no se tendrá ningún puente de plata al eventual gobierno revolucionario, sino que se esperará que acuda antes las autoridades francesas para pedir que se le reconozca. Se supo fehacientemente que si bien Francia actualmente reconoce como gobierno legítimo de España al que preside el señor Azaña y tiene su sede en Madrid, si el general Franco conquista la capital su reconocimiento dependerá de sus procedimientos y actitudes exclusivamente.

Inmediatamente, el gabinete tropezará con una enconada resistencia, especialmente de las filas comunistas, socialistas y radicales y otras entidades de carácter netamente antifascista que integran el Frente Popular, pero se descarta que el gobierno no pondrá obstáculos en los altos intereses del país, desprendiéndose de los atributos partidarios y políticos.

Los funcionarios de responsabilidad fundoheron hoy en que si las fuerzas revolucionarias entran en Madrid, Francia resuelta a continuar, juntamente con Gran Bretaña, la política de no ingerencia en España, ya inclinada a no prohibir que los gobiernos de Francia y Gran Bretaña cambien impresiones acerca del temperamento que se ha de seguir con los revolucionarios logran su objetivo.

Un representante del gobierno declaró que es poco probable que se adopten en ese caso medidas de precaución extraordinarias a lo largo de los Pirineos y en los límites del Marruecos español. Sin expresarlo en forma terminante, el mismo informante dejó entrever que si la capital cae en poder de los revolucionarios — lo que es difícil que se produzca — el gobierno legítimo de España continúe sus funciones en Barcelona, ya que entonces los revolucionarios adquirirán ventajas más de las que tienen de momento en el territorio peninsular.

Fuentes bien informadas, que en España acerca de la defensa de Marruecos, convenio que constituye uno de los bastiones más valiosos de la política exterior del gobierno de París, aseguraron que los rumores que se han venido manejando en que se conocen las intenciones y anhelos de los alemanes de alcanzar predominio en las aguas del Mediterráneo, son simples rumores.

Si después de la conquista de la capital el general Franco demuestra deseos de entrar en tratos con Francia, sobre la base de que se han de respetar las garantías mutuas ya convenidas para los territorios africanos, se considera difícil que el gobierno reconozca a las nuevas autoridades españolas, a pesar de la oposición con que trepezará por parte de los bloques conocidos a las tendencias derechistas.

ALVAREZ DEL VAYO AUTORIZO LA EVACUACION DE LAS MUJERES Y NIÑOS REFUGIADOS EN LA EMBAJADA ARGENTINA DE MADRID

Los Soviets se retiran del Comité de no Intervención

LONDRES, 23 (U. P.) — El corresponsal de la Exchange Telegraph en Tanger, informa que la cañonera rebelde "Canovas" capturó a un buque de carga de bandera inglesa que llevaba material, lo de guerra por valor de 32.000.000 de pesetas, entre el cual figuran cuatro baterías completas de artillería, 400 ametralladoras, millones de cartuchos y 1500 bombas aéreas.

El buque fué escoltado hasta Ceuta, Marruecos, donde comenzó el trasbordo de la carga a un buque que lo llevará a España.

LA EVACUACION DE LOS REFUGIADOS DE LAS EMBAJADAS

PARIS, 23.— La respuesta del Ministerio de Aviación francés al jefe del gobierno, señor Blum, y del Quai D'Orsay sobre la factibilidad de la evacuación de los refugiados en la Embajada Argentina y en la Legación Uruguaya de Madrid, esperada esta mañana, fué sido dada. Tampoco ha contestado el ministro de Estado español, señor Alvarez del Vayo, al pedido de la evacuación. De fuente bien informada se sabe que el Ministerio de Aviación francés está trepezando con considerables dificultades técnicas para emprender la evacuación por medio de aeroplanos, pero podría recomendarse hacer la evacuación por medio de automóviles o por tren, siempre que se obtenga de los mencionados Estados, a cuyas capitales de Madrid no podría suministrales una escolta adecuada.

EXODO DE 30.000 NIÑOS DESDE MADRID

MADRID, 23 (Havas) — Ocho mil niños partieron para Levante anunciándose que su número será aumentado hasta veinte mil; ya el es posible hasta treinta mil. El éxodo es motivado por las restricciones de guerra impone a los habitantes de la capital y que se quiere evitar a la infancia.

ITALIA RESPONDE A LAS ACUSACIONES DE RUSIA

ROMA, 23. — Italia ha trasmitido al Comité de No Intervención en España su respuesta formal a los acusaciones formuladas por Rusia de que Italia había violado el acuerdo de no intervención. De fuente autorizada se tiene entendido que la nota será sometida esta tarde a dicho comité. La nota contiene aun, más ejemplos de presuntas violaciones del acuerdo, cometidas por Rusia, de las que el embajador Grandi expuso verbalmente en la última reunión del Comité de No Intervención. — (U. P.).

NOTA DE RUSIA

LONDRES, 23. — El representante ruso, señor Maiski, entregó una nota al presidente del comité de No Intervención, lord Plymouth, declarando que el nobierno de los Soviets no puede por más tiempo "considerarse obligado por el acuerdo de no intervención en forma mayor que cualquiera de los demás países participantes del acuerdo. — (U. P.).

SESION SECRETA

LONDRES, 23. — El Comité de No Intervención inició su sesión, que es secreta, a las 16.5 horas. La sesión se realizo en la Cancillería. — (U. P.).

LONDRES, 23. — El Comité de No Intervención en España se reunión con la asistencia del representante de Portugal, señor Calheiros, quien como se recordará, se retiró de la reunión del día 9 del corriente. Se espera que hoy o última hora entregue la nota de su gobierno, que ha sido enviada por avión desde Lisboa, contestando a

FILATELICOS:

Catalogo Yvert para 1937 precio $5.25

Tome nota: Siempre compramos los Sellos del Uruguay Nuevos y Usados por Cualquier cantidad

CENTRO FILATELICO — DIRIGIRSE a Centro Filatelico Solo Hermanos — 1481 Florida 1483 — MONTEVIDEO

PROGRESA LA INDUSTRIA NACIONAL

ACABA DE INSTALARSE UNA MODERNISIMA MAQUINARIA DE CARTON ACANALADO

Feliz iniciativa de D. Federico Larre (hijo)

Día por día vienen notándose sensibles progresos, en la que hasta ayer podía denominarse incipiente industria nacional.

Las conquistas logradas van perfeccionando continuamente elementos que capacitan a la industria uruguaya para luchar ventajosamente con los productos extranjeros.

Sólo como ejemplo, diremos que hace pocos días se inauguró una moderna maquinaria para la elaboración de cartón acanalado, hemos realizado una visita a ese establecimiento, recogiendo la mejor impresión acerca de la eficiencia con que funciona.

El primitivo, rudimentario, y por lo tanto costoso procedimiento hasta ahora empleado en la fabricación del cartón acanalado, ha sido reemplazado por una poderosa rotativa que al mismo tiempo, ondula, pega, seca, corta, mide y entrega automáticamente con una producción de 900 metros por hora.

De allí se deduce una enorme diferencia en el costo de la cual, como es natural, se beneficiarán los consumidores.

Don Federico Larre (hijo) nos guía en nuestra visita y a medida que recorremos la fábrica vamos inquiriéndole datos al respecto:

Federico Larre (hijo)

COMO SE INICIO

En el año 1918 fundore el establecimiento. Los comienzos fueron en extremo modestos. Los operarios eran pocos y secundaban. Ea el día de hoy trabajaban 30 operarios permanentemente.

10 años después inicíabamos la fabricación de napoles, valé decir, moldes especiales destinados al envasado de huevos para la exportación.

UNA EVOLUCION

Poco después logramos que se instalara esa sistema de enlatado, que hoy ha sido reemplazado por los cartón sobre base de cartón acanalado; e iniciamos la fabricación de cajas.

Ya por aquel lo manifestaba que se estaba en condiciones de ofrecer una mercadería perfecta, exenta de manipuleo, uniforme susceptible de múltiples y ventajosísimas aplicaciones para el envasado de frutas y huevos destinados al exterior, así como para todo objeto frágiles.

Ya ha empezado a usarse, con novísimos resultados, en el envasado de la envoltura de paja en las botellas de bebidas, así como para espectáculos y demás piezas de laboratorio, siendo muy novedoso el papel acanalado plateado y dorado que ya se emplea en las cajas de cigarrillos.

Hasta aquí lo manifestado por este inteligente industrial, cuyo ejemplo progresista merece tener un imitador en cada "pueblo" de la República, con el fin de que este se coloque en condiciones de sustituir seguras y difíciles competencias de fuera.

—X—

Buena Casa de bajos con garage y gran terreno

CALLE BURGOS N.o 2858 ENTRE CARIDAD Y ENRIQUE MARTINEZ

A pocos metros del Parque Munich y del Boulevar Artigas. — Consta de seis piezas, cuarto de baño, cocina, dos altillos, despensa, dos patios con claraboyas, garage y un lindo terreno a los fondos, con árboles. Buena construcción, pisos mosaicos, frisos mayólica, etc. — RENTA ANUAL $ 900.

Venta que realizaremos de acuerdo con el siguiente

H. ADAMI CASARAVILLA Y CIA.

JUDICIAL

EDICTO. — Por disposición del Sr. Juez Letrado de Primera Instancia en lo Civil de Sexto Turno, Dr. Atilio C. Brignole, dictada en el expediente caratulado "Ejecución Hipotecaria de Ernesto Tomás Escribano y otros", se hace público que el día nueve de noviembre próximo, a las 17 horas, en el local de su oficina, calle Ciudad de Montevideo Adam Casaravilla, actuando el suscrito del Juzgado, a la venta en remate público y al mejor postor, del siguiente bien: Un solar de terreno con el edificio y demás mejoras que contiene, empadronado con el N.o 2858, situado en el "Reducto", 12.a sección Judicial de este departamento, señalado en el plano de la letra A, en el plano inscripto bajo el N.o 1926, por el agrimensor José M. Osés, teniendo una superficie de 620 metros 8375 centímetros, así delimitado: 12 metros 615 milímetros de frente al Oeste a la calle Burgues, por donde la puerta del edificio está señalada con el N.o 2858; 41 metros 2 centímetros al Norte, lindando con José Chiapinoni; 50 metros 5 centímetros al Sud-Este, confinando con la fracción letra B de José Olitati; y 62 metros 20 centímetros al Sur, limitando con don Francisco Cambón. Se hace constar: 1.o) Que el comprador deberá abonar el 6 % de su oferta en el acto de serle aceptada, a los efectos del artículo 519 del Código de P. Civil. — 2.o) Que los gastos de escrituración y certificados serán de cuenta del comprador. — 3.o) Que el martillero ha sido designado por la parte actora. 4.o) Que los títulos y demás antecedentes se hallan de manifiesto a disposición de los interesados en la Actuaría a mi cargo, calle 25 de Mayo N.o 523, 6.o piso. — Montevideo, octubre de 1936. — TEOFILO M. REAL, Actuario.

Puede visitarse desde el 5 de noviembre, de las 10 a las 11 horas.

JUAN PEROLO

JUDICIAL

REMATE de DOS espléndidos y bien ubicados SOLARES en lo mejor y más importante de la Avenida Brasil.

1 SOLAR: Avenida BRASIL casi esquina SANTIAGO VAZQUEZ

OTRO SOLAR que forma la esquina de Avenida Brasil y Santiago Vázquez.

EL DIA 5 DE NOVIEMBRE a las 4 de LA TARDE

EDICTO. — Por disposición del Sr. Juez Letrado de Primera Instancia en lo Civil de Quinto Turno, Dr. Enrique C. Arazatí Ugón, dictada en el expediente caratulado "LA CAJA OBRERA contra RICARDO VERDOY, — EJECUCION DE HIPOTECA," se hace saber al público que el día cinco de noviembre, a las diez y seis horas, en el lugar de su ubicación, por intermedio del martillero don Juan Perolo, con asistencia del Alguacil del Juzgado, se venderá en remate público y al mejor postor los siguientes bienes inmuebles: 1.o) una fracción de terreno con las mejoras que pertenecen, situada en la décima octava sección Judicial de este departamento, empadronada con el número cuarenta y tres de la referida sección, y señalada con el número dos en el plano inscripto por el agrimensor Alfredo Lerena en marzo de mil novecientos treinta y uno, y compuesta de trescientos veinte y ocho metros cuadrados, que destinan así: diez metros setenta centímetros de frente al Nord-Este a la Avda. Brasil; treinta metros setenta y cuatro centímetros al Nord-Oeste lindando con el solar número uno de Ramón Vecino; diez metros setenta centímetros al Sud-Oeste lindando con el solar número cinco de Matilde Rubanal; y treinta metros sesenta y nueve centímetros al Sud-Este co nel solar número tres de Gertrudis Vecino de Corso. 2.o) Otra fracción de terreno situada en la misma sección Judicial que el descripto anteriormente, compuesta de trescientos sesenta y dos metros veinte y cinco centímetros cuadrados que se destinan así: once metros ochenta y cinco centímetros de frente al Nord-Este a la Avda. Brasil; treinta metros ochenta y tres centímetros al Sud-Este que por formar esquina dan un chaflán de cinco metros cuadrados; treinta metros ochenta y cinco centímetros al Sud-Oeste lindando con el solar número cinco de María Vecino; y treinta metros sesenta y un centímetros al Nord-Oeste lindando con el solar número tres de Gertrudis Espeta Vecino de Corso. Este solar está señalado con el número cuatro en el plano inscripto por el agrimensor Alfredo Lerena en marzo de mil novecientos treinta y uno y empadronado con el número treinta y mil ciento setenta y siete en mayor área. — SE PREVIENE: 1.o) Que el mejor postor deberá consignar el diez por ciento de su oferta en el acto de serle aceptada a los efectos del artículo 519 del Código de P. Civil. — 2.o) Que los gastos de escrituración y certificados son de cuenta del comprador. — 3.o) Que los títulos y demás antecedentes se encuentran en esta Oficina Actuaria, calle 25 de Mayo N.o 523 (2.o piso), de manifiesto a disposición de los interesados. — Montevideo, octubre 8 de 1936. — C. Walter Bielicta, actuario.

Más datos, en mis Oficinas: Sarandí N.o 369. U.T.E.: 81188.

EL BIEN PUBLICO

Fundado por JUAN ZORRILLA DE SAN MARTIN

"Nuestra victoria es nuestra fe", (I. Juan 5, 4)

Empresa editora Editorial Juan Zorrilla de San Martin

Dirección y Administración: Ciudadela, 1469

Teléfonos: Redacción, 80096; Administración, 80096

COMUNISMO Y FASCISMO

Se continúa clasificando a la gente en estos dos campos: comunismo o fascismo. Y como los enemigos de la verdad —que siempre son verdaderos enemigos de la verdad— son muchos, el sistema clasificatorio del gobierno de continuar en la crítica de esa clasificación.

No se puede sistematizar las ideas de las personas, reducirlas a dos, con el común denominador de fascista o comunista.

Hay personas que piensan y hay personas que no piensan.

Las que piensan, generalmente, no tienen todas sus ideas encajadas de manera simplista. Si piensan, son capaces de analizar, analizar, diferenciar, y es diferenciando, es decir, separando lo bueno y lo malo, balancean las razones y las aprecian en el fiel de la balanza y lo malo, balancean las razones y las aprecian entre distintos puntos de vista.

Estos, pueden reconocerse al fascismo ciertas ventajas y reconocer determinados inconvenientes y defender, entonces, ciertas cosas o actitudes o posiciones del fascismo sin profesarlo ni seguirlo al todo.

Estos, pueden reconocer la justicia de algunas reivindicaciones comunistas, reconocer los graves inconvenientes de la mayoría de ellas y rechazarlas, no por las ideas buenas que en él pueden haber, sino por el conjunto impresionante de las malas o por alguna más que por lo grave, justifica para rechazarlo.

Y al haber mucha gente que no sea católica, que no es comunista, que no es fascista, que no es revolucionaria ni es conservadora, que no es revolucionaria ni es conservadora, que no es fascista, que no es comunista

NOTAS CATOLICAS

SOLEMNIDAD DE CRISTO REY EN EL SANTUARIO NACIONAL DEL CERRITO DE LA VICTORIA

Con singular entusiasmo se están preparando los católicos para la celebración de la fiesta de Cristo Rey en el Cerrito de la Victoria, mañana domingo.

La formación de la procesión no se realizará en la explanada del Santuario sino el día calle que rodean al Santuario, conforme al plano adjunto.

Asociaciones Femeninas de la Capilla de San Antonio.
Asociaciones Femeninas de la Capilla del B. Marconi.
Asociaciones Femeninas de

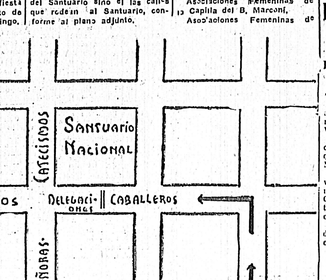

Plano de la procesión

La Misa de Comunión tendrá lugar a las 8, siendo invitadas para ella todas las asociaciones de la capilla y fieles en general.

La Misa de las 10 y 30 será cantada y con asistencia Pontifical del Excmo. Señor Arzobispo.

A las 15 y 30 se realizará la solemnísima Procesión que recorrerá las calles alrededor del Santuario; a la vuelta el Excmo. Señor Arzobispo impartirá la bendición desde el balcón exterior y luego pronunciará una alocución que será transmitida por los altoparlantes.

A continuación se publica el orden de la procesión:

ADVERTENCIAS. — La procesión comenzará a formarse a las 3.

Habrá en el Cerrito carteles que indicarán la ubicación que corresponda a los grupos de caballeros, señoras, señoritas y niños.

En la formación de la procesión, se observará el orden siguiente:

Colegio Misericordia.
Colegio de las HH. Pontificias.
Colegio de Pías Mendoza.
Colegio de las HH. Dominicas.
Colegio de la Sagrada Familia.
Catecismo del Santuario Nacional.
Catecismo de San Antonio.
Catecismo del Barrio Marconi.
Asociación de Señoritas hijas de María del Santísimo.
Estudiantes Católicos.
Guardia de Honor del Santísimo (Sección de Señoras).
Asociaciones de Señoras.
Delegaciones.
Comisión de señoras del Santuario Nacional.
Cruz Parroquial y Monaguillos.
Clero.
Santísimo bajo palio.
Arzobispado.
Asociaciones del Santísimo.
Asociaciones de Jóvenes.
Tarsicios.
Federación de la Juventud.
Asociación de Caballeros.
Centro E. "Beda".
Fieles que asisten individualmente.

LAS ALTAS AUTORIDADES DE LA ACCION CATOLICA INVITAN PARA LAS GRANDES CEREMONIAS DEL PROXIMO DOMINGO EN EL SANTUARIO DEL CERRITO DE LA VICTORIA

EXHORTACION DE LA JUNTA NACIONAL DE LA ACCION CATOLICA

La Junta Nacional de la Acción Católica exhorta a todos sus organismos dirigentes, socios activos y a los católicos en general, a participar en las grandes ceremonias que tendrán lugar el domingo próximo 25 en el Santuario Nacional del Cerrito de la Victoria.

Los actos son los siguientes: A las 10 y 30, Misa con asistencia Pontifical. A las 15 y 30, Procesión Eucarística por las calles que rodean el Santuario, Exposición y Bendición con Su Divina Majestad y alocución del Excmo. Sr. Arzobispo de Montevideo.

En este día que la liturgia de la Iglesia exalta la realeza universal e inventible de Cristo, la Acción Católica ofrece nuevamente hacer público testimonio de fe y de amor al Sacratísimo Corazón de Jesús, bajo cuya auroraanta advocación nació en nuestro país trabajando para que el reinado de Jesucristo se extienda en todas las almas, en la sociedad y en la patria.

Ningún católico, pues, debe faltar a las fiestas del Santuario del Cerro de la Victoria, proclamando, una vez más, su amor a es Quien en nuestro camino, nuestra verdad y nuestra vida.

Juan Rafaelo Scaglioti,
Presidente.

Alfredo Carbonell Deball,
Secretario General.

EXHORTACION DE LA JUNTA ARQUIDIOCESANA

La Junta Arquidiocesana exhorta a los Directorios Diocesanos, a las Juntas Parroquiales de la Acción Católica y a los católicos en general, a concurrir a las piadosas ceremonias que tendrán lugar el domingo próximo en el Santuario Nacional del Cerrito de la Victoria, con motivo de la festividad de Cristo Rey.

Juan J. Pedestá,
Presidente.

Germán Villar,
Secretario.

LA SOCIEDAD MARAGATA TRIBUTO UN SENTIDO HOMENAJE A LA MEMORIA DEL PADRE BULETTI

DESDE SAN JOSE, MIL QUINIENTAS PERSONAS SE TRASLADARON A ROSARIO Y DEPOSITARON UNA PLACA SOBRE SU TUMBA

El homenaje que la sociedad maragata acaba de tributar a la esclarecida memoria del Padre Santiago Buletti, sobrepasa todos los límites que los organizadores de la piadosa ceremonia se habían imaginado.

Por la sociedad de San José entera, sin distinción alguna, que rindió justo homenaje a ese sacerdote ejemplar y sabio, cuyo extinto sacerdote en su doble carácter de hijo de Maragatería y de Pastor de Almas.

Llegados al campo santo, descubierta la placa que se colocará como perenne recuerdo del homenaje póstumo, inició la parte oratoria el Pbro. don Marcial Pérez que con visible emoción pronunció un hermoso discurso.

Hablaron a continuación el señor Francisco M. Rovira, en representación del Liceo Departamental de San José, el señor Manuel Paredes, los jóvenes Eduardo Mascheroni y Mario Pereira por los estudiantes del Pbro. Dr. Alcides Sphirla por los sacerdotes que fueron alumnos del Padre Buletti en el Seminario y que improvisó una brillante oración de forma elocuente y honda emotividad, y por último el Director de "Los Principios" D. Artigas Menéndez Clara en representación de este periódico que contó al sacerdote querido entre sus más esclarecidos colaboradores.

Finalmente, ocupó la tribuna el Pbro. don Aurelino Paredes para saludar a nombre de la sociedad rozarina la iniciativa y el acto llevado a cabo por los maragatos. Como en la de la mañana, su oración fué un interesantísimo discurso que emocionó al auditorio.

Puso broche a estas ceremonias un responso cantado por los los comparsitas del coro Parroquial de San José, que dió una nota de solemnidad mayor al acto recordatorio y que colmó con brillo el concurso maragato en el homenaje al llorado sacerdote extinto.

SOLEMNE PROCESION EUCARISTICA EN EL CERRITO DE LA VICTORIA, MAÑANA DOMINGO A LAS 15 Y 30. — NO DEBE FALTAR NINGUN CATOLICO URUGUAYO.

CUMPLIOSE ANOCHE LA TERCER JORNADA DEL CONGRESO DE EX-ALUMNOS SALESIANOS

Fueron brillantes los trabajos presentados

Anoche en el salón de actos de los Talleres Don Bosco se efectuó la tercer sesión del Congreso de Ex Alumnos Salesianos, en la que se expusieron interesantísimos trabajos, que fueron largamente aplaudidos.

Presidió el acto el señor Arzobispo de Montevideo, Dr. Juan Francisco Aragone, Rdo. Padre Inspector de los Salesianos Luis Vaula, Pbro. Luis H. Salaverry, Pbro. G. Vidal, Pbro. A. Ricoli, Pbro. Dr. José González del Pino, delegado argentino ante este Congreso, Pbro. Carmelo Bruno, Dr. José Miranda y el señor Carlos Conci, Director de la Revista de Ex Alumnos de B. Aires.

NUEVAS ADHESIONES

Antes de iniciarse la sesión, se dió lectura a varias adhesiones, destacándose entre ellas, la del Excmo. Obispo de Salto, Mons. señor Camacho, que fué largamente aplaudido.

EL APOSTOLADO DE LA PRENSA CATOLICA

Tuvo a su cargo este tema el Dr. José Miranda, quien lo trató en forma sumamente acertada.

Destacó el orador la ingratitud de los católicos para con su prensa y fué examinando y destruyendo a la vez las objeciones que ponen muchos católicos para negarle el apoyo a su prensa.

Señaló los sacrificios que hace la prensa católica, señalando la poca caridad que usan los católicos para con su prensa, por que a ésta no le toleran nada y en cambio a la otra prensa, le aceptan todo desvío. Terminó Miranda con las siguientes conclusiones que fueron sumamente aplaudidas:

1o Cada ex alumno salesiano debe ser suscriptor de algún órgano de la prensa católica.

2o Cada ex alumno salesiano debe en todos los casos prestar dentro de sus posibilidades la cooperación material y moral a la prensa católica.

3o El ex alumno salesiano debe proscribir de su hogar la prensa no católica y en caso de efectiva necesidad de recibir en su casa publicaciones no católicas debe vigilar la posible influencia de esas hojas o folletos en las personas de su hogar.

4o El ex alumno salesiano debe prestar el concurso de colaboración en sus diversas formas a los órganos católicos.

5o El ex alumno salesiano debe afundar el prestigio de la prensa católica y comportarse respecto a este deber en un todo de acuerdo con el espíritu de Don Bosco y de los últimos Pontífices.

EL APOSTOLADO VOCACIONAL

El Rvdo. P. Carmelo Bruno (S. J.) presentó un interesante trabajo sobre esta táptica, concluyendo con las conclusiones que enumeramos a continuación:

Don Bosco fué un incomparable suscitador y cultivador de vocaciones religiosas y sacerdotales. Sin contar las de los salesianos y miembros de otras familias religiosas, ya en 1883 después de haber formado una cuidadosa estadística, podía afirmar que había dado más de 2000 sacerdotes a la diócesis de Italia.

Vemos que su obra conserva, bendecida por Dios, la misma asombrosa fecundidad.

A mantenerla y acrecentarla en adelante han de contribuir los socios de los Centros de Ex Alumnos Salesianos:

1o Con la oración, conforme al dicho del Señor: "Rogad al dueño de la mies que mande obreros a su mies". (Mt. 9. 38).

2o Empeñándose por que en sus familias y en la posible en las demás, reine un clima propicio para la germinación y florecimiento de las vocaciones.

3o Perorando con prudencia ante quienes corresponda la libertad de elección de parte de los llamados por Dios.

4o Guiando hacia quienes puedan aconsejarlos o hacia las casas de formación eclesiástica o religiosa, a los que dieren señales de vocación.

EL DISCURSO DEL Sr. CARLOS CONCI

Ocupó la tribuna el Sr. Carlos Conci, Director de la Revista de Ex Alumnos Salesianos de B. Aires, e invitó a especialmente para este Congreso, inició su discurso, expresando que traía la palabra de saludo, de confraternidad de los ex alumnos salesianos argentinos, para sus hermanos de la Capilla de las HH. Pontificias.

Estudiantes Católicos.
Guardia de Honor del Santísimo (Sección de Señoras).
Asociaciones de Señoras.
Delegaciones.
Comisión de señoras del Santísimo Nacional.
Cruz Parroquial y Monaguillos.
Clero.
Santísimo bajo palio.
Arzobispado.
Asociaciones del Santísimo.
Asociaciones de Jóvenes.
Tarsicios.
Federación de la Juventud.
Asociación de Caballeros.
Centro E. "Beda".
Fieles que asisten individualmente.

FEDERACION U. DE ESTUDIANTES CATOLICOS

CONVOCATORIA

El Comité Ejecutivo de la F.U.E.C. convoca a todos los miembros de los "Círculos de Estudios" de estudiantes católicos, para los actos que, con motivo de la clausura del período de sesiones de dichos Círculos, se realizarán el próximo domingo 25 del corriente, de acuerdo al siguiente

PROGRAMA

A las 9: Misa de Comunión general, oficiada por el R. P. Arturo E. Mossman, S. S., Asesor de la F.E.U.C., en la Iglesia del Sagrado Corazón (P.P. Jesuitas).

A las 9 y 45: Desayuno en el salón parroquial del Corazón (Colonia, 1532).

A las 10 y 15: Asamblea de clausura de los "Círculos de Estudios".

A las 11: Reunión de dirigentes (Comité Ejecutivo y Comisiones Directivas de los Centros).

Venancio Flores,
Presidente.

Arturo E. Mossman, S. S.,
Asesor.

Alfredo R. Castellanos,
Secretario.

NOMBRAMIENTOS DE NUEVAS AUTORIDADES

Nos, el Dr. Dn. Juan Francisco Aragone, por la gracia de Dios y de la Sta. Apostólica, Arzobispo de Montevideo,

ATENTO a que se halla vacante un puesto en el Consejo Arquidiocesano de Señoritas de la Acción Católica del Uruguay, por renuncia de la persona que lo desempeñaba;

POR LAS PRESENTES, y en uso de nuestras atribuciones, designamos a la Señorita Isabel Saavedra para integrar dicho Consejo Arquidiocesano de Señoritas de la Acción Católica.

DADAS en Montevideo, a los veinte días del mes de octubre del año mil novecientos treinta y seis.

† JUAN FRANCISCO,
Arzobispo de Montevideo.
Por mandato de Su Excia. Revma.,
LUIS R. DE SANTIAGO,
Secretario General.

PARROQUIA DE SAN JOSE (JULIO HERRERA Y OBES 1425)

HORA SANTA, SABADO 24 DE OCTUBRE.

La Junta Parroquial de Acción Católica, con el fin de contribuir a asegurar el éxito de la iniciativa del Centro de Mujeres Católicas, invita a los fieles en general de la parroquia, para tomar parte en la Hora Santa que se realiza hoy, en la iglesia parroquial (Julio Herrera y Obes 1425) de las 18 a las 19 horas, a las intenciones del Sumo Pontífice.

CENTRO APOSTOLICO SAN FRANCISCO JAVIER

Invita a todos sus socios, para la Hora de Comunión mensual que tendrá lugar el día lunes 26 a las 5 (a. m.).

Como la tarde a las 16, se hará la reunión en el Salón del Colegio Sagrado Corazón (Soriano 1472).

Se ruega puntual asistencia y recuerda que asistiendo a dicha Misa y comulgando en ella, dará gana indulgencia plenaria. — La secretaría.

EN LA CAPILLA DE LAS MISIONERAS DE LA CRUZADA PONTIFICIA

Con motivo de celebrarse el domingo 25 la festividad de "Cristo Rey" la capilla de las Misioneras Cruzada Pontificia, se vestirá de fiesta para recibir en su seno la máxima autoridad de la Iglesia Uruguaya, Excmo. Sr. Arzobispo.

A las 8 y 30 horas se efectuará una solemne Misa de Primera Comunión durante la cual el Excmo. Sr. Arzobispo dirigirá una alocución a los pequeñuelos.

Será sin duda alguna un acto de gran exteriorización de fe y de Amor a la Santa Eucaristía.

SAN RAFAEL ARCANGEL

Hoy celebra la Iglesia Católica la festividad del Santo Arcángel Rafael, uno de los siete que están en presencia de Dios, bienaventurado, gran arquetipo, imagen de la divina Providencia, medicina y oxo de la salud, verdadero del matrimonio cristiano, simbolizado en los antiguos desposorios de Tobías y Sarita, y celestial Protector de los caminantes.

Desde el Génesis hasta el Apocalipsis, la Sagrada Escritura nos habla frecuentemente de los Arcángeles, de esos puros Espíritus creados por Dios, para que sean ministros de su voluntad adorable sobre todo en favor de los hombres que han de ser herederos de la salvación.

Puede asegurarse que el culto a este gran Arcángel, comenzó ya en el Antiguo Testamento, en la miserable familia de Tobías, después de la manifestación del divino mensajero.

La miseria de la familia de Tobías, era como todas las nuestras, llena de varias desgracias, una sucesión de alegrías y de tristezas, pero en medio de las pruebas terribles, está siempre la Providencia Paternal de Dios, con sus ministros los ángeles, socorriendo y protegiendo las criaturas, las familias y las colonias, y esta hermosa historia nos muestra esa admirable Providencia por ministerio del Santo Arcángel Rafael.

Debiendo el anciano Tobías ir a ver a su hijo cuando moraban, hasta Rages, en casa de su deudor Gabelo, necesitaba un guía que le acompañara, yendo que su hijo carecía de experiencia en los viajes, encontró que buscaba un guía fiel y certero, y el conductor se ofreció luego recomendarle. Tan pronto hubo salido el piadoso adolescente cuando de pronto encontró a un gallardo mancebo en actitud de viajar. Era este el Arcángel San Rafael, que en forma humana se ofreció para acompañarlo.

Admirado de la hermosa presencia del extranjero el joven Tobías preguntó al joven el camino que conducía al país de los Medos. Sin responder el Arcángel con esta otra pregunta: "Por ventura, ¿conoces tú el camino que hay en todos los senderos de nuestros caminos, todas las dificultades de nuestra peregrinación, todos los sufrimientos humanos, Ellos conocen plan a Dios en el libro de su providencia? Y el joven contestó: "Sí, Dios", y el Arcángel San Rafael, que es el precursor de Acatl así al venir al mundo dijo de sí mismo: "YO SOY EL CAMINO, LA VERDAD Y LA VIDA.

el publicar y celebrar las obras de Dios.

San Rafael es con razón invocado como celestial protector de los caminantes. Todos somos peregrinos en este valle convertido en lugar de exilio por el pecado, en un verdadero desierto, cuando no por los cataclismos, cuando no por los vientos que conducen a través de los mares, a los peligrosos Arrecifes de nuestra vida.

Es gala exclusiva y especial en la cenaradio Dios misericordioso, mandar en el glorioso Arcángel San Rafael, serafín encantado de acompañar en los caminos, de curar los enfermos y de ahuyentar el diablo. Es toda esta vida, la que ha sido él el precursor de Acatl así al venir al mundo dijo de sí mismo: "YO SOY EL CAMINO, LA VERDAD Y LA VIDA.

HIJAS DE MARIA INMACULADA (H.H. ALEMANAS)

Se les recuerda a las Hijas de María que hoy 24 tendrá lugar la hora santa para desagravio a Jesús Sacramentado por los sacrilegios que recibe por las intenciones del Sumo Pontífice y para la paz de España de 14 a 17 horas.

También se ruega asistan a la Procesión del domingo 25 a la 15 horas en el Cerrito de la Victoria, llevando la insignia.

SOLEMNE HORA SANTA EN LA IGLESIA DE LA AGUADA

La Junta Parroquial de la Parroquia de la Aguada, invita a todos los fieles y católicos en general, para la solemne Hora Santa, que tendrá lugar el día sábado a las 8 y 30 de la noche.

(Las católicas continúan en la página 11.)

MES DE CRISTO REY

TURNOS DE ADORACION EN EL SANTUARIO NACIONAL CERRITO DE LA VICTORIA

Día 24 (sábado). — Estudiantes Católicos y Asociaciones de Santa Elena, Divino Maestro y Enseñanza Católica.

Día 25 (domingo). — DIA DE CRISTO REY. La Acción Católica y todas las Asociaciones, Congregaciones y Colegios del Uruguay se unirán a las solemnidades del Santuario Nacional.

Día 26 (lunes). — Centros de la Acción Católica, Congregaciones y Colegios de la Parroquia del Cerrito de la Victoria.

Día 27 (martes). — Centros de la Acción Católica, Congregaciones y Colegios de la Parroquia de María Auxiliadora (Palermo).

Día 28 (miércoles). — Congregaciones y Colegios de la Parroquia del Paso del Molino.

Día 29 (jueves). — Conferencias de caballeros de San Vicente de Paul.

Día 30 (viernes). — Obras del Apostolado de la Oración, Guardia de Honor del Sdo. Corazón.

Día 31 (sábado). — Centros de la Acción Católica Congregaciones y Colegios de la Parroquia de Nuestra Señora del Carmen (calle Comercio).

Los Colegios de niñas y niños que turnarán durante el día que les corresponda y se dará para elles una bendición especial con el Santísimo Sacramento. Se ruega a los Directorios de los Colegios entonen durante la bendición, cánticos apropiados dedicados a Cristo Rey.

Cada Asociación deberá llevar su insignia.

Se pide a las familias lleven flores naturales para el adorno del altar.

CIRCULO CATOLICO DE OBREROS

CONVOCATORIA

Montevideo, Setiembre 24 de 1936.

Estimado Consocio:

El Directorio del Círculo Católico de Obreros de Montevideo, convoca a todos sus socios, activos y cooperadores, para las siguientes asambleas, que, DIOS mediante, se celebrarán el domingo 25 DE OCTUBRE DE 1936, dando comienzo a las 9 y 30 DE LA MAÑANA.

1.ª ASAMBLEA GENERAL ORDINARIA—

Que se efectuará para dar cumplimiento al artículo 41.º de los Estatutos. Se informará en ella respecto a la marcha de la Sociedad en sus diversos aspectos.

2.ª ASAMBLEA GENERAL EXTRAORDINARIA—

Que se realizará de acuerdo con el artículo 111 del Reglamento, con el fin de proceder a la elección de cien delegados a la Asamblea, que resolverá definitivamente el proyecto de reforma de la edad para ingresar al Círculo.

Los cien delegados a elegirse se tomarán de la lista de trescientos, formada por el Directorio, la que se publica seguidamente de esta convocatoria.

3.ª ASAMBLEA DE DELEGADOS—

Que considerará las reformas propuestas de los artículos 4.º y 5.º del Reglamento, que establecen la edad mínima de ingreso para varones y mujeres en cinco años.

La modificación consiste en fijar la edad desde el nacimiento para ambos sexos, hasta los quince años, en calidad de adherentes. Cumplida esta edad pasarán a las secciones: de inscriptas, las niñas y de activos, los niños.

Los puntos de capital importancia que se tratarán y resolverán en estas Asambleas, y que por lo mismo interesan especialmente a Vd., hacen esperar su asistencia y su puntualidad, a la par de su propaganda para que concurran otros consocios.

DIOS guarde a Vd. con todo bien.

SALVADOR GARCIA PINTOS
Presidente

JUAN B. CARBALLA
Secretario

NOTAS SOCIALES

Cumpleaños —

Hoy cumple años la señorita Julia Hecheverría de Herrera Ibarra.

Con este motivo se verá muy agasajada por sus amistades.

—La señorita Carmen Hughes Grant Lagos, festeja hoy su cumpleaños.

—Muy festejado su cumpleaños la señora María Inés Piaggio de Gallinal, lo que recibe en su elegante residencia Río de Janeiro de Mayo, una agradable reunión.

—El día 28 del corriente mes cumple años la señora Silvia Gomez Amado de Cardoso.

—Hoy festeja sus cumpleaños la señorita Ana Cecilia Gomez de Ferreira.

Fiestas y Reuniones —

Esta noche muy lucida reunión en el Club Uruguayo de Tenis. Los Directores de la institución obsequiarán con un cocktail que la Orquesta Bayol de Acevedo, amenizará el baile.

—Mañana una lucida tarde con motivo de cocktail que la Orquesta Bayol de Acevedo, amenizará el baile.

Recibos —

En el día de hoy se cumplen diez años de la cerrada Coca Ferrando de León, recibirá hoy en su residencia que decoró su gusto.

Demostraciones —

Que fueron de despedida de la Marina de Guerra, el personal de la Marina Brasilera, Cía. cerca, Cía. Cía. Cía.

LOS ESTUDIANTES DE DERECHO EN LA PENITENCIARIA

Ayer, completando el ciclo de visitas a las cárceles urbanas que venían realizando los estudiantes de la clase de Derecho Penal que dicta en nuestra Facultad el Catedrático Dr. Alfredo Giribaldi Oddo, se realizó la visita al Establecimiento Penitenciario de Punta Carretas, en donde el Sr. Director General de Institutos Penales, Sr. Juan Carlos Gómez Folle, el Secretario Dr. Alfilio Bicoal Segura y el Director del Establecimiento Comandante Grafa, atendieron gentilmente a los visitantes.

En la presente nota aparecen los estudiantes del 1er. curso de Derecho Penal rodeando a los Profesores Dres. Giribaldi Oddo y Carballa, Dr. Bicoal y personal superior del establecimiento.

Los estudiantes tuvieron una nueva ocasión de apreciar el detalle y con detenimiento las distintas dependencias de la cárcel y formarse idea cabal de su funcionamiento, como así mismo de la labor práctica encomendada al patronato que fué ampliamente expuesto por su secretario Sr. Beltrán.

JOSE Ma. PENAN EXALTA EN UN DISCURSO BRILLANTISIMO LA VIEJA BANDERA ESPAÑOLA

(VIENE DE LA 4.A PAG.)

ray, con aire de fidelidad los sevillanos a la Virgen, Niña, remitiendo aquel cruce y diálogo de miradas, iba murmurando guaymente una palabra, que transfiguraba el viejo lema de Sevilla, explicaba todo el milagro de esto que vemos: Sevilla no me la decides... y por eso yo **es** la dejado a Sevilla.

Por todos los que sufren y laclian en esta hora: por los madres que lloran; por la viudez y la orfandad, por el yugo y la gavilla de fieldes, hace de la nueva cosecha de España: por esos ríos de hombres, ojos que bajan por los desfiladeros y las llanuras como una transfusión de sangre histórica y tradicional; por la sangre joven y fresca de Recasens, de Murube, de Hortala y de Trochiniello; de tantos y tantos otros; por la serenidad exacta de Franco; por el arrojo de Queipo; por el brazo vacío y elegante de Millán Astray; por tanto dolor y por tanto heroísmo hay Virgen de los Reyes, que pronto la bandera que hoy hemos izado en Sevilla quede izarse en el Alcázar de Madrid. Que pronto, tanto, haz que mi pobre voz de juglar, pregonero de esta cruzada por las tierras de España como decía la otra voz de tenga mágculo y nervio para que el— Arriba España— que me ente del fondo del corazón, no sea vicuto en el viento, sino realidad de ancestión y de empuje que tornante a mi Patria (si es posible) más allá de las últimas estrellas.

EN LA DARSENA NORTE DE BUENOS AIRES SE HUNDIO EL RASTREADOR ARGENTINO "M 7"

NO HUBO QUE LAME NTAR PERDIDAS PERSONALES

BUENOS AIRES, 23 (U. P.). — En la Dársena Norte del Puerto de la Capital, se produjo en los últimos horas de ayer, un grave accidente. Zumbaque un remolcador de la Armada Nacional, con que estaban a cargo de la Prefectura Nacional Marítima, el rastreador "M 7" al cual se le quebró el cable de remolque, cuando se hallaba a la altura de la Dársena Norte

NOTAS COMERCIALES, RURALES Y MARITIMAS

INFORMACION DE MERCADOS

LANAS — Durante los últimos 7 días, llegaron a la plaza alrededor de unos 222.000 kilos. De la presente cifra, se han recibido hasta la fecha, 119.500 kilos en total.

En el curso de la semana que termina, no hubo mercado lanero, ya que se empezará a realizar las primeras operaciones de la nueva serie perteneciente a la nueva zafra.

Aunque estamos recién en el comienzo de los negocios, se nota en nuestro centro de actividades un ambiente de bastante animación, lo que puede tomarse como un indicio de la intensidad con que han de desarrollarse las futuras operaciones laneras. En principio, esto es ya la confirmación de la que otro artículo decíamos respecto a las condiciones favorables para los intereses de nuestro país, en que se iniciarían las ventas de esta zafra.

En la que ha terminado con los precios largamente bajos hasta el momento, dimos que todo tendía a un cambio, que nos hacía pensar que nuevamente se iniciaría también una ascendente cotización, como hemos escrito, en esta otra que se inicia, tendiendo como base para ello una ganadería relación con los que se venían pagando últimamente. La zafra mercadería de la zafra anterior.

Como en la plaza no existe todavía un movimiento corriente de negocios, los precios tampoco pueden tomarse como corrientes, por ahora sin embargo, se pueden citar como consideración los cotizaciones que se han registrado hasta el momento: Por lana cruza finas superior, pelos 1/3 (3) pago 1.50, por lana pagada de $ 9.00 á 9.20, habiéndose alcanzado hasta pelos 9.50 por algún lote de mercadería muy sobresaliente (con más 1/3 porción de primera); por lana idem superior, de $ 6.00 á 8.00, por idem buenas corrientes, alrededor de unos $ 5.50.

En cruzas gruesas, no hemos tenido conocimiento de ninguna operación, pero se espera que este artículo también se ha de ofrecer en muy buenas condiciones. Al darse por eliminados los negocios de la semana, el mercado cierra con actitud de número con compradores, suponiéndose que para la próxima semana las operaciones se iniciarán a retestir mucho mas ampliamente.

CUEROS VACUNOS SECOS — Este fruto se ha regular colocado con mercado encalmado, pues los compradores se han manifestado retraídos en la demanda, buscando mejorarse algunos otros negocios. Los precios, aunque con alguna flojedad, se han mantenido en niveles mínimos niveles en que estaban anteriormente.

Por los cueros buenos de campo, pelo de invierno y de carpanta se abonan de $ 4.40 á $ 4.50; por los tem idem de verano y carpanta se pagan $ 3.70 á $ 3.80; por los buenos y buenos de invierno, sin carpanta, de $ 4.30 á $ 4.40; por los medianos buenos, de $ 3.60 á $ 3.80.

CUEROS VACUNOS SALADOS — La industria matanzera se ha mantenido actuando con bastante interés, de modo que por otra parte el este renglón se han llevado á cabo unas buenas partidas, que los clientes se colizan los precios que ofrecían para estos productos, se indicaban allá más, cuando estos, en cuanto a los precios, se mantuvieron exceptuados. Por los lotes especiales de mejor calidad, se pagaron $ 7.50 y $ 7.60 por los buenos de consumo y $ 7.00 por los de peso 22.00 á 23.00 los 100 kg.

PELLAS LANAS — En el correr de esta semana se ha producido un nuevo aspecto, de respecto en el precio de las pieles, nos referimos á la mercadería de estación, pues las pieles de lechón se han mantenido en los mismos precios que tenían.

Para los cueros de corderitos la demanda está algo menos reducida, habiendo adquirido algo los precios.

Por cueros merinos corrientes, de más de 14 kms. arriba, adelante, se abonan de $ 6.00 á 6.50, siendo posible llegar hasta precio 7.70 por algún lote de mercadería muy fina y bien adelantada; por los idem atrasados, de $ 5.00 á 5.50; por los idem cruzeros, de $ 4.50 á 4.70; por los idem finos, de $ 5.70 á 5.80; por los corderitos idem, de $ 2.30 á 2.40 los 10 kilos.

CURTIDOS DE POTRO — Se demuestra buen interés por este artículo, y debido á esta circunstancia, los precios se mantienen sin variación.

Por los cueros secos, ramos buenos, abonan de $ 3.60 á 4.00; por los idem mal derechos, de pesos 1.95 á 2.00; por los idem finos, de $ 0.95 á 1.00; por los corderitos idem, de $ 2.30 á 2.40 los 10 pieles.

CURTIDOS DE POTRO — Se demuestra buen interés por este artículo, y debido á esta circunstancia, los precios se mantienen sin variación.

Por los cueros secos, ramos buenos, abonan de $ 3.60 á 4.00; por los idem mal derechos, de pesos 1.95 á 2.00; por los idem finos, de $ 0.95 á 1.00; por los corderitos idem, de $ 2.30 á 2.40 los 10 pieles.

LA BOLSA AL CIERRE DE AYER

DEUDAS EXTERNAS

Rambla Sud (Local)	97.00
Mun. Int. Conv. 1935 G	95.50 — 95.70

DEUDAS INTERNAS

O. P. y Conversión 1918	95.10
Deuda Pública Legislativa	95.10
Deuda N. de Saneamiento	94.20
Int. Conversión 1918	97.60
Int. Conversión 1 12 2.a Serie	97.60
Tíquis P. Pública 6 1/2 Ser.	97.60
O. Públicas 6 1/2 Ser. 1933	Se cotizó á 98.30
Deuda Tel. del Estado 6 1/2 Ser.	97.00
Consolidada Interna 1921	97.00

BONOS HIPOTECARIOS

Mun. de Saneamiento	95.00 — 95.20
Mun. Fav. de Caminos	95.50 — 95.60
Mun. Int. Conv.	Se cotizó á 95.50
H. Costanera en Mont.	95.60 — 95.90
Mun. Saneamiento Q. 1	97.30 — 97.60
Mun. Fav. y Haz. Mun.	92.40 — 93.60

CEDULAS Y TITULOS HIPOTECA

SERIE	
Serie B	94.60 — 94.80
» C	94.60 — 94.80
» D	94.60 — 94.80
» V	94.60 — 94.80
» 25	94.20 — 94.30
» 26	94.20 — 94.30
» 27	94.20 — 94.30
» 28	94.80 — 94.90
» 29	94.80 — 94.90
» 30	94.80 — 94.90
» 31	93.50 — 93.60

OBLIGACIONES

Obligaciones Hipotecarias 1926	94.50 — 95.00
Jockey Club	99.70 — 99.80

ACCIONES

Banco Comercial	165.—
Banco Popular del Uruguay	121.50
Banco de Crédito	140.00
Deuda Consolidada en Londres	60.—
Deuda Conversión en París	1.120.—
Plazas Sostenida. Se cotizó por valor de $ 99.150 v/v.	

LA VIDA EN EL MAR Y EL RIO

MOVIMIENTO PORTUARIO DE HOY

Temporario llegará de Buenos Aires el vapor alemán "Monte Olivia", el que fondeará en el anteburto para embarcar pasajeros y completar su cargamento saliendo directo de Montevideo.

Rumbo llegará de Buenos Aires, el vapor "Salvador" el cual descargará de tránsito pasajeros y carga para Montevideo y Asunción.

Se espera que el vapor "Alcantara" el cual efectúa el tránsito de tránsito pasajeros y carga para Montevideo y Asunción.

Se espera que el vapor "Alcantara" el cual efectúa el tránsito de tránsito pasajeros y carga para Montevideo y Asunción.

EN EL PUERTO

Mañana será un día de calma absoluta en la dársena portuguesa, a la inactividad en las operaciones de carga y descarga, por ser domingo, se unirá a esto que no se dará salida al buque transatlántico de pasajeros, procedente de ultramar en espera de carga y pasajeros.

Será un día para de escasas actividades en el puerto, ya que no hay animación acostumbrada.

PERECE EL CAPITAN DE UN BUQUE JAPONES

Telegrafían de Osaka que la tripulación del buque de vapor de carga "Oura Maru" formada por 25 hombres que se encontraban en el mar, se ahogó del mismo ocurrido en circunstancias de un temporal que dió al buque "Oura Maru" que se encontraba en el Mar Japonés, en el concurso de Kaido a consecuencia de un fuerte viento.

NUEVO PESQUERO ARGENTINO

Ha sido inaugurado en la nueva Argentina que se dedica a la pesca en nuestro país el "Tiburón" recientemente adquirido. Hemos mantenido una conversación con el Capitán de Fragata Don Ernesto Bertolini, quien nos ha dado los siguientes detalles:

Este buque, que se ha adquirido en Noruega, es de 1.000 toneladas de desplazamiento, 60 metros de eslora, 10 metros de manga y 6 metros de puntal. Su velocidad es de 12 millas por hora. Su tripulación es de 40 hombres. Además, puede alojar a 20 pasajeros. Su autonomía es de 6.000 millas. Su tripulación está provista de 50 camas, y dos ambulancias.

Otrosí, 160 toneladas, 10 días de combustible alrededor, San Lorenzo, 2218, puerto directo del Reino Unido.

Quan Oiza, 1200 toneladas, 10 días carb. San Lorenzo, 2218 puerto directo del Reino Unido.

Anitza, 1000 toneladas, 10 días 15 enero-15 febrero. Buenos Aires, Montevideo, Dr. Lorenzo, 2218 puerto directo del Reino Unido.

Chanzor, 1000 toneladas, 15 días, 15 enero-15 febrero. Buenos Aires, Montevideo, Dr. Lorenzo, 2218 puerto directo del Reino Unido.

Mirella, 1000 toneladas, 10 días, 1º diciembre. San Lorenzo, 2218. Amberes.

Hordaboen, 1600 toneladas, 10 días 15 noviembre. San Lorenzo, 2218. Amberes.

Mitsu (ex Noguchi, 10.000 toneladas, 10 días, 15 enero-20 febrero. Buenos Aires, Dr. Lorenzo, 2218 puerto de Rotterdam.

En otros de 2000 toneladas 10 días 1-20 enero. San Lorenzo, 2216. Amberes.

El mercado firme.

CORREOS MARITIMOS

DE EUROPA Y BRASIL

Octubre—

22—en el M. Sarmiento, fechas 9/10.

24—en el Capitán Cousiño, fechas 9/10.

24—en el Cap. Arcona, fechas 9/10.

27—en el Graf Zeppelin, fechas 9/10.

Noviembre—

1—en el Massilia, fechas 19/10.

1—en el Oceania, fechas 17/10.

1—en el Cap. Ortegueira, fechas 9/10.

1—en el Almanzora, fechas 10/10.

1—en el Alcantara, fechas 10/10.

2—en el A. Delfino, fechas 25/10.

DE NORTE AMERICA Y BRASIL

Octubre—

25—en el Southern Cross, fechas 10/10.

Noviembre—

1—en el Eastern Prince, fechas 19/10.

DE GRAN BRETAÑA UNICAMENTE

Octubre—

25—en el Duquesa, fechas 16/10.

Noviembre—

1—en el Upney Grange, fechas 17/10.

DE JAPON Y SUD AFRICA

Noviembre—

1—en el La Plata Maru, fechas 15/9.

PARA BRASIL Y EUROPA

Octubre—

24—Mendoza, destino 31/1.

24—Monte Olivia, destino 19/11.

25—Augustus, destino 19/11.

26—Highland Chieftain, destino 19/11.

27—Cap Norte, destino 26/11.

Noviembre—

1—Arlesa, destino 24/11.

1—Cap Arcona, destino 19/11.

1—Avila Star, destino 19/11.

1—Massilia, destino 19/11.

1—Orbis, destino 19/11.

2—Monte Sarmiento, destino 19/11.

2—Oceania, destino 19/11.

PARA BRASIL, SUD AFRICA, JAPON, CENTRO Y NORTE AMERICA DESDE BUENOS AIRES

Octubre—

24—Northern Prince, destino 19/11.

24—Southern Cross, destino 19/11.

Noviembre—

3—Hawaii Maru, destino 6/1.

3—Eastern Prince, destino 22/11.

25—La Plata Maru, destino 15/1.

PARA GRAN BRETAÑA

Noviembre—

1—El Argentino, destino 21/11.

PARA PUERTOS DEL SUD Y MAGALLANES DESDE BUENOS AIRES

Octubre—

24—Asturiano, destino 3/11.

Noviembre—

1—Buenos Aires, destino 19/11.

DURANTE LA SEMANA SE OPERO CON PRECIOS BAJOS EN LA TABLADA

Ayer no hubiéronse casi operaciones en Tablada, pues todo se redujo a la compra de lanares, por parte de los tres frigoríficos. El Nacional llevó 200 a 102 miléssimos, el Anglo 1.910 a 115 y el Montevideo 200 a 105.

Referiéndo a la situación de Tablada, diremos que la semana que ayer terminó, dió lugar a estas siguientes observaciones:

Los lotes al transporte de la semana, día a día la plaza ha 106 continuamente bajando, pues los frigoríficos extranjeros demuestran muy poco interés precisamente a la baja de precios y el Frigorífico Nacional sin estó con ganados en exceso, no puede defender todos los lotes.

En estas condiciones, habiéndose iniciado el principio de la semana por lotes menor capacidad hasta 115, al final de esta por esa misma, se llegó a pagar en cuatro días y 17 horas de la semana 1.000 lanares de 5 a 10 pesos de 5 a 10 pesos.

En vacuna por excepción en la semana, enfrentando en forma corriente, los precios que continúan.

Por el trigo importado, se pagan pesos 6.50; por el idem nacional, pesos 6.70.

Maíz — Entradas de esta semana existuro representada por 10.320 bolsas. Desde 1º de Enero se ha recibido hasta la fecha, alrededor de unas 370.000 bolsas. Este producto tiene un mercado algo pesado, especialmente para el mercadería más ofrecida, pues el cuarentino es como sin similitud.

Por el cuarentino bueno y superior, abonan $ 6.50 por el fino idem idem, $ 4.00. El común sobre fino, pesos 3.50; por el común, pagan actualmente por el sobre pelo, pesos 3.00; por el idem bueno, pesos 3.70.

Unfenomeno 70 bolsas llegaron en la semana que terminó, pero este año se elevan hasta la fecha, á 320.000 bolsas. Siguen que todo pequeño lote que sale á la venta es adquirido por el consumo local, el que paga $ 7.50 por el artículo, lo mismo que el cebo, en cuanto se alguo inactiva y con precios nominales.

Avena—

En el transcurso de la semana que termina, no se han registrado ventas en la situación del mercado y precios de este artículo.

Por lo tanto, siguen pagando por la avena buena, $ 3.40; por la regular, pesos 3.10 y 3.00.

Tabaíba—

Continúan revistiendo escasa importancia las operaciones que se efectúan sobre este producto, debido á la poca existencia de mercadería en la plaza, pues, se cotiza según calidad, cotizan de pesos 4.00 á 4.50.

Forrajes—

Con

Creemos que a Perfil será muy difícil ganarle

NUEVE PRUEBAS SE DISPUTARAN ESTA TARDE EN EL HIPODROMO DE LA PLATA

ESTA CORRIENDO UNA ENORMIDAD

El terdillo Perfil se ha echado a correr de firme y a pesar de que el compromiso es muy serio, confiamos en que no ha de ser cosa fácil ganarle

A pesar de su fracaso reciente confiamos en Triunfante

Sobre 1100 metros será disputada la primera carrera esta tarde en Maroñas. El lote es altamente ordinario, por lo cual la prueba se presenta abierta a muchas pretensiones.

Las mejores cartas las venos en TRIUNFANTE, VINCHA, OLGITA Y FALAX. La primera es la que a nuestro juicio anda en mejores condiciones para imponerse. Ha cumplido últimamente una comisión pero honesta, pero allí enfrentó a adversarios de indudable mayor valor que estos. En un lote como este, puede rehabilitarse ampliamente máxime cuando el tiro de la prueba se adelante a sus velocidades. VINCHA, ha corrido regularmente, y anda ahora en condiciones de cumplir una mediano máximo

Decanos y Darseneros frente a frente esta tarde en el Prado

PEÑAROL ES GRAN CANDIDATO PARA EL ENCUENTRO DE HOY

POCA EXPECTATIVA PROVOCA EL ENCUENTRO

Quizá en razón de la posición de relativa holgura en que se encuentra el equipo de los decanos en el campo rico actual el partido que esta tarde apararán aurinegros y albirojos en el Prado en el campo de los milonarios montevideanos no está llamado a provocar la expectativa de otras oportunidades aunque el hueso que le toca roer a Peñarol es de los duros de pelar, de manera especial cuando River Plate se siente dueño de casa. Precisamente por esa circunstancia es que la afición estará en la tarde de hoy en el Prado a la espera de algo sensacional como sería una problemática caída de los decanos justo casi al final de la jornada y cuando el premio les corresponde por méritos adquiridos.

La calidad de los adversarios de la tarde es por demás conocida. Peñarol supera a su adversario en todas las líneas y sólo los dueños de casa pueden contar a su favor con el escenario que les es integralmente familiar. Pero aún así y con ese handicap Peñarol no podrá perder ante los darseneros por poseer un equipo en mejores condiciones de peligrosidad y eficacia en los tramos finales.

En resumen que en nuestro concepto no pasará de ser un encuentro más sin atractivos mayores y donde la lógica impone un vencedor.

Pero como "la lógica" no aparece todos los días bien pudiera ocurrir aquello...

GRANERO

Una de las buenas figuras de hoy

OLIVERA

Que como eje medio tendrá una tarea por demás recargada

FERREIRA

Otro de los darseneros fuertes que la zaga de River Plate opondrá a Peñarol

Abruciatti y Cartelle pelean hoy en el Mitre

Hoy como ayer, Abruciatti se entrenó públicamente en el teatro Mitre. Hizo guantes con Oribe Cardozo y con Altieri, boxeadores locales muy meritorios, pero que nada pudieron frente al resistente que los superó en toda la línea. Abruciatti completó su trabajo con otros ejercicios, luciéndose en todos. Lo mismo que el miércoles, ayer el público lo aplaudió mucho y salió encantado de lo visto. Las opiniones de cuantos han visto entrenarse al italiano, coinciden en que el italiano es un pugilista en toda la línea y que la parada que mañana se jugará Cartelle es brava.

Cartelle, por su parte, se movió ayer por última vez, como siempre, en el gimnasio del Olimpia, vigilándolo Oscar Marcenaro. Hizo guantes con Francis y con Casaca, demostrando encontrarse muy bien. Terminando el training se dió un buen baño y más tarde un buen masaje, quedando listo ó poco menos, para la gran batalla de mañana sábado.

EL PROGRAMA PRELIMINAR

Dada la importancia de este match, se ha concertado un buen programa preliminar, con la sola intervención de púgiles profesionales. En el match preliminar intervendrán los medianos Rivera Núñez y Verzi y en el asalto preliminar, los medio medianos Benítez y Calvo. Se trata de dos peleas meritorias, que dan mayor carácter a la reunión.

ESTAN EN VENTA LAS ENTRADAS

Desde hoy, á las 10 horas, se encontrarán en venta las entradas en las boleterías del teatro Mitre.

Mañana sábado las localidades se encontrarán en venta en las boleterías del Estadio Nacional, pasadas las 10 horas.

PRECIOS

Ring-side	$ 1.50
Plateas de preferencia	" 1.20
Otras plateas	" 1.00
Entrada general	" 0.50

En el Estadio, Central y Sud América tendrán la palabra

En momentos en que los grandes del football profesional criollo o sean los decanos por motivos diversos dejan el Estadio en blanco éste será ocupado por dos de los cuadros en un encuentro que puede ofrecer aspectos muy interesantes en una contienda de verdadero interés en razón de la paridad de fuerzas de los contendientes.

Si no olvidamos que la característica central de los conjuntos que disputarán supremacías en campo mayor de la república, es precisamente el entusiasmo de que hacen alarde en todo momento, fácil será suponer entonces como se las pasarán esta tarde los campeones cuando de su amor propio se trata.

Por lo demás está aquello otro de la revancha que Central busca hoy ante los bataones por la última derrota que en el mismo lugar le infringiera no hace mucho el equipo de los naranjados en mérito a un comportamiento mejor y más eficiente.

Si una verdadera diferencia de valores en realidad no existe parece observarse sin embargo una pequeña superioridad registrada en el equipo de los palermitanos por su dureza y gran entusiasmo con que van ganando varios encuentros de verdadero mérito.

De modo pues, que los buenos tienen que estar alerta.

Cómo va la colocación de los cupones en IV de Ascenso

Para el próximo lunes se [illegible] una reunión extraordinaria de los clubs de la divisional IV de Ascenso a fin de considerar la colocación de los cupones de que hemos dado referencia de continuo en nuestra página.

La colocación de los mismos hasta el momento es la siguiente:

Tres Cruces	111
Playa Verde	109
Capitol	109
Larre Borges	95
Wanderers	94
Rápido C.	69
Deportivo	40
Esparta	63
Paso Molino	22
Neutrales	22
Total	636

COMIENZA EL ARRIBO DE LOS INFORMES OFICIALES DE LAS OLIMPIADAS

Antes de que partieran las delegaciones deportivas que en representación de nuestro país, concurrieron a los Juegos Olímpicos realizados en la capital de Alemania, quedó resuelto en forma terminante, que al regreso, los presidentes de las distintas delegaciones deberían entregar sus informes relacionados, entre otras cosas, con la actuación de sus dirigidos en las mencionadas competencias internacionales.

A la fecha ya están en poder de la Comisión Nacional de Educación Física, algunos trabajos, que traducen observaciones interesantes, las que deberán servir de orientación para el futuro.

No bien se entreguen en su totalidad los expresados informes, serán impresos en un folleto para repartirse profusamente por todo el país. A fin de llegar a ese loable deseo, las autoridades respectivas se han dirigido a los delegados que todavía no han podido dar cumplimiento a lo resuelto, en el interés de lo que se reclama, pueda materializarse a la mayor brevedad.

PROGRAMA COMPLETO DE BASKETBALL PARA HOY

EL CLUB NEPTUNO CITA A SUS JUGADORES

Los dirigentes del C. de N. Neptuno, citan para que concurran á la cancha del Club Bohemios mañana, á las 21 y 30, á los siguientes jugadores del primer equipo: B. Benquet, G. Benquet, L. A. Borretti, E. Sassón, R. Zanetti, A. Secondo y J. M. García.

H. Alonso Pittaluga, J. Sassón, H. Castells, J. Castells, A. Delgado. Los integrantes del segundo equipo deben concurrir á la cancha del Club Stockolmo, el domingo á las 10 y 15, para jugar con el club local.

Los asociados tendrán libre acceso con el recibo correspondiente al mes de Octubre.

CITACIONES DEL TRIBUNAL ARBITRAL

[illegible] del Consejo, cita para hoy á las 21 [illegible] y 45, á las siguientes personas: señores Eduardo Cassarino y [illegible] Canale.

BELLA VISTA JUEGA HOY

La Directiva de Bella Vista cita á los jugadores de su primer equipo de basket-ball para que concurran mañana á las 17 y 30 al Parque Bella Vista, donde deberán jugar contra Olympic Star por el torneo de Segunda de Ascenso.

EL PROGRAMA PARA HOY

Trouville - Olimpia, en la cancha del 1.o. Reservas á las 17 y 45. Juez: R. Canale. Primeros á las 18 y 45. Juez: á designar. Veedor - control: Sr. Santiago Grezzi.

Stockolmo - River Plate, en la cancha del 1.o. Reservas á las 17 y 45. Juez: Tornini. Primeros á las 8 y 45. Juez: Carro. Veedor - control: Sr. Juan A. Siccardi.

Sporting - Defensor, en la cancha del 1.o. Reservas á las 21 y 30. Primeros á las 22 y 30. Juez: Canale. Veedor - control: Sr. Payssé Reyes.

Aguada - Atenas, en la cancha del 1.o. Reservas á las 21 y 30. Juez: J. García. Primeros á las 22 y 30. Juez: Carro. Veedor - control: Dr. Francisco del Campo.

Nacional - Goes, en la cancha de Unión Atlética. Reservas á las 21 y 30. Primeros á las 22 y 30. Juez: C. García. Veedor - control: señor Ponce de León.

Neptuno - Unión Atlética, en la cancha de Bohemios. Reservas á las 21 y 30. Primeros á las 22 y 30. Juez: Barbieri. Veedor - control: Sr. Alberto Zappettini.

SEGUNDA DE ASCENSO

Bella Vista - O. Star, en la cancha del 1.o. Reservas á las 18. Primeros á las 19. Juez: Barbieri.

Artigas - Biarritz, en la cancha del Velsen. Reservas á las 17 y 30. Primeros á las 18 y 30. Juez: Carleo.

TERCERA DE ASCENSO

Central - Domingo Savio, en la cancha del 1.o. Reservas á las 16 y 30. Primeros á las 17 y 30. Juez: Gutiérrez Bidegain.

SEGUNDA DIVISION

Trouville - Olimpia, en la cancha del 1.o á las 16 y 45. Juez: A. Casal.

TERCERA DIVISION

Welcome - Aguada, en la cancha del 1.o á las 17 horas. Juez: Villaverde.

León XIII - Atenas, en la cancha del 1.o, á las 19 horas. Juez: García.

Montevideo - Bohemios, en la cancha del 1.o, á las 16 horas. Juez: Monteiro.

Velsen - Sporting, en la cancha del 2.o á las 19 horas. Juez: Torres.

NOVICIOS

Olimpia - Velsen, en la cancha del 1.o á las 22 horas. Juez: Bernini.

Unión Atlética - Stockolmo, en la cancha del 1.o á las 19 y 30. Juez: R. Castro.

Bella Vista - Atenas, en la cancha del 1.o á las 17 horas. Juez: Valverde.

Welcome - León XIII, en la cancha del 1.o á las 17 horas. Juez: Valverde.

SCANDROGLIO

que reapareciendo lleva muchas ansias de rehabilitarse totalmente con la afición ante el once de River Plate

MARCELINO

Pérez, que los diarios norteños lo dan como lesionado en el menisco, en un partido reciente

BOHEMIOS (31) TABARE (22)

En el campo de juego del Club Bohemios se realizó anoche un interesante encuentro entre los equipos de Bohemios y Tabaré presentándose los equipos en la siguiente forma:

Bohemios. — Seizal, García 4, D. Carlo 5, Pattio 5, Burnosa 10.

Tabaré. — Acosta, Zufriategui 8, Vieco 10, W. González 5, D. González 2 y Demare 2.

Arbitró de juez el señor Monteiro y el resultado final del encuentro fué:

Bohemios 31, Tabaré 22.

EL 19 DE DICIEMBRE SE INICIARA EL CAMPEONATO SUDAMERICANO

Buenos Aires, 23. — Si bien no se ha dado a conocer oficialmente la organización que tendrá el Campeonato Sud Americano de Football, se dice la forma en que deberá cumplirse el certamen, habiendo quedado completado el número de países participantes, que serán siete, a saber: Uruguay, Brasil, Chile, Perú, Paraguay, Bolivia y Argentina, y teniendo en cuenta que el torneo corresponde realizarse por puntos o lo que es lo mismo que deberán jugarse 21 partidos, los matches serán nocturnos, computándose a razón de tres por semana durante siete semanas más o menos.

Aceptado como está que el campeonato en su totalidad sea nocturno, se habrían discutido los días más convenientes para realizar los tres matches habiendo en ese sentido formado idea para disponer los días sábados, domingos y miércoles para su disputa.

La fecha más probable para la iniciación del certamen es el sábado 19 de Diciembre y el match inaugural estaría a cargo de paraguayos y bolivianos.

El 1.o jugarán Nacional y Peñarol de 2.a División

Tal como lo venimos comentando se realizará el próximo primero de noviembre el anunciado encuentro entre los equipos de segunda división de Peñarol y Nacional, que debe atraer mucho el interés de los aficionados ya que bien se le puede considerar un clásico en pequeña escala.

Club Atlético Peñarol

Se cita a los jugadores que se expresan a continuación para que concurran el día sábado 24, a las 13 horas, al field del River Plate (Parque Saroldi), Camino Reyes en el Prado, a fin de jugar el match que corresponde con dicho club, recomendando la puntualidad en la asistencia: Marquisio G. Spósito, Sténeri, L. F. Alberti, Scarone, Richieri y Videverrigain, C. Spósito, Morelli, Bardiñas, Ramos, Tabeada, Migliaccio y Muñiz.

—

Los jugadores que a continuación se mencionan deberán encontrarse el día sábado 24, a las 15 horas en el field del River Plate (Parque Saroldi), a fin de jugar el partido correspondiente con dicho club, encareciendo la mayor puntualidad.

Ballesteros, Scandroglio, Barráda, Zunino, Gestido, Chanes, Tabeada, Varela, Laco, Villadónica, Camaiti, Risso, Romero, Giménez, Farías, J. J. García, Braulio Castro y Lustemberg.

CRISTOBAL

Volverá hoy a su puesto habitual

Las carreras ciclistas de La Federación

Con el objeto de ir adelantando terreno en la realización de las próximas competencias la Federación de Ciclismo acordó la aprobación de dos fechas próximas a fin de que los corredores se vayan preparando.

Noviembre 1.o 2.a y 3.a categoría. — Colón Canelones. Colón. Categoría Novicios y Menores: Colón-Las Piedras-Colón.

Noviembre 8. — Campeonato nocturno de 50 kilómetros: Maroñas, Pando, Maroñas.

LAS PELEAS DE ANOCHE EN EL MITRE

RODRIGUEZ DEL PALERMO SE IMPUSO BIEN

ANOCHE ANTE GADEA DE LIVERPOOL

Anoche en el Mitre se realizó la 2.a etapa del Torneo Amateur para la selección del campeonato sudamericano a realizarse en Chile. La concurrencia fué numerosa y entusiasta.

1.a pelea. — C. Martínez y Debes en su lucha no lograron impresionar, decidiéndose el triunfo por el público del Unión por puntos.

2.a pelea. — En los livianos, Scott (U. Prado) y Cáceres de la U. Atlética hicieron una linda pelea que gustó bastante adjudicándose la victoria Cáceres por puntos.

3.a pelea. — J. P. Rodríguez y Gadea de Liverpool hicieron la mejor pelea de la noche, logrando entusiasmar decididamente al respetable, brindando un final de emoción por la paridad de fuerzas de los boxeadores.

Pero el jurado definió el lance con el triunfo de José R. Rodríguez por puntos.

4.a pelea. — Y como número final el público del Palermo Martínez cayó derrotado ante Castrito de U. Prado en una pelea sin mayor trascendencia.

LA SESION DE LA FEDERACION CICLISTA

COMO MARCHA LA FUSION

Con la asistencia de los señores Dr. José P. Maggia, Juan Varzi Martini, Pascual Castiglioni, Juan C. Garciandía, Francisco Serra, Ernesto Curti, Francisco D'Amico, Otto Hosto, Juan Boriani y Alberto I. Delgado, sesionó el Consejo de la Federación Ciclista.

LA FUSION—

La comisión que trata de unificar el ciclismo, envía un memorándum ilustrativo de los trabajos ya terminados. Adjunta al mismo tiempo una copia de los estatutos propuestos para la nueva entidad. Se resuelve reunirse en la próxima semana para recibir a los delegados de la Federación ante la Comisión especial, con anterioridad se hará un repartido de los antecedentes.

EMPIEZA LA TEMPORADA—

Se aprobaron los siguientes detalles para la prueba inicial de la presente temporada, a correrse el domingo: Punto de reunión, Camino Maldonado y Osvaldo Cruz.

Intervendrán las categorías: primera, segunda y tercera. Además podrán participar un máximo de tres novicios por club.

Se establecieron los siguientes premios: al primero, una copa y al segundo y tercero, una medalla.

Actuará de juez de salida el señor José Luis Vázquez, y de llegada, los señores Dr. José P. Maggia y Juan Varzi Martini.—

Hora de comienzo: 8 horas, con 10 minutos de tolerancia.

INSCRIPTOS—

Welcome: Manuel Torres, Rómulo Cuadra y Rodolfo Siegler.

Belvedere: Eduardo Giachino, José M. Machado, Wáshington Pérez y Enrique Burgos, Luis M. Soler y Alvaro Caudra.

Nacional: Luis M. Fernández, Líbre Vega, Carlos García, Luis H. Brun, Elesio Fernández.

Fénix: Elbo Roguone.

América: Roberto Blocich, Juan P. Cheol y Julio C. Ribas.

Peñarol: Santiago Fernández, Alejo Hernández, Casimiro Sacomani, Ramón Pérez, Luis Lozardo, Luis Pozzi, Angel Cubelo, José Paz.

LA DOBLE CANELONES—

Se ordenaron las fechas de las primeras pruebas del programa resolviéndose que el 1 de noviembre se dispute la doble Canelones para corredores de segunda y tercera categorías, debiendo inscribirse un máximo de tres elementos de segunda. Será obligatoria la participación por lo menos de dos de esos corredores.

LOS 50 KILOMETROS—

El campeonato nacional de 50 kilómetros se correrá el 8 de noviembre.

El resto del programa se considerará en una reunión a celebrarse en la próxima semana.

COMENTARIO DE LA JORNADA BASKETBALLISTICA DE HOY

Trouville versus Olimpia —

Este encuentro no ha despertado mucho interés por las pobres actuaciones anteriores de ambos protagonistas.

Stockolmo - River Plate —

Por lógica este encuentro debe ser favorable a River, pero jugándose en la cancha del 1.o el resultado puede variar. Por estas razones el encuentro tórnase interesante.

Sporting - Defensor —

Este encuentro es uno de los más interesantes del programa: a pesar de lo favorable que se presenta para Sporting porque juega en propia cancha, pero los violetas no escatimarán esfuerzos ni sacrificios para conquistar el triunfo.

Aguada - Atenas —

Partido que carecerá de acciones técnicas, pero no faltará entusiasmo de parte de los dos fuertes.

Nacional - Goes —

Si este match despierta alguna expectativa es por el debut de Goes en la división primera.

Neptuno - Unión Atlética —

Si Neptuno se asegura [illegible] resultar esta contienda de [illegible] sumamente interesante, y así debe esperarse.

Los partidos de anoche en el Euskal Erría

3.a de mano: —

González y Arregierena 29.

Mengott y Olivera 50.

5.a de mano —

Zabaleta y Gamarra 40.

Martínez y Galli 37.

Cómo formarán los equipos de Nacional

De acuerdo a lo resuelto por el comando albo, se ha constituído dos diversos planteles de Nacional, en la siguiente forma:

PRIMERO: Tovagliare; Nasazzi y Riello; Ferrou, Legorburo y Gómez; Lafraga, Arispe, Cloco, E. Fernández e Iburbide.

SEGUNDO: García; Grosso y Peralta; Ambiolo, Mayno y Belbonet; Correa, Mendilarsen, Giandelli Cea y De León.

Suplentes: Infante, Arsenio Fernández, Peirano y Marrero

ESPECIAL: Méspoli; Vasconcelos y Holanda; Luz, Tórtora y Acosta Victoria, Minoli, Tuga, Gonzáez y Priori.

Rampla Juniors organiza un Camp. Relámpago

Conmemorando el día de la Educación Física la Comisión de Deportes de Rampla Juniors F. C. ha resuelto organizar un Campamento Relámpago el cual se llevará a cabo el domingo 25 del corriente y en el cual se disputarán simultáneamente, partidos de Volley Ball, Pelotaseo, Bochas, Pelota Vasca, etc.

El Parque Atlético y el Parque Infantil funcionarán de la hora 8 en adelante.

FOOTBALL DE LOS BARRIOS

LIGA CENTENARIO

Se reunió el Consejo de la Liga Centenaria de Football, bajo la presidencia del señor Cosme Perrone y con asistencia de los neutrales señores Eduardo Soria Ferreira, Angel Romano, Pedro Gagneux y Raúl R. Soria, y los delegados de los clubs Ferrocarril, Juventud Agrícola, Rosarino Central, Casa Sassi Sp. Sanguinetti, Dep. Huracán Johnnie Walker y Sportivo Cerrito adoptando entre otras, las siguientes resoluciones:

Asuntos entrados. — Se da cuenta que los jugadores Luis Tuyaré y Antonio Espino, renunciaron de Sp. Cerrito.

Se lo concede un mes de licencia al señor Juan Pigni, vicepresidente de la Liga.

Partidos jugados. — Fueron aprobados los formularios de los partidos realizados el domingo, quedando enterado el Consejo que el match Casa Sassi-Deportivo Huracán, no pudo terminarse por haberse pinchado las pelotas reglamentarias, debiendo jugarse al final de la rueda los 48 minutos que restan.

Partidos próximos. — Se fijaron para el domingo los siguientes encuentros: Juventud Agrícola y Rosario Central, en el field de 1.o, calle Rancagua y Juan Acosta Vecedores: Juan Pigni y Pedro Gagneux. Juez: Eduardo Soria Ferreira. Hora: 15 y 30.

Ferrocarril v. Casa Sassi, en el field de Rosario Central, calle Propios y Juan Cruz Varela. Juez: Luis R. Sclavo. Hora: 15 y 30.

Sp. Sanguinetti se adjudica los puntos del J. Walker, que no se presentará.

Partido amistoso interliga. — Se autorizó al Deportivo Huracán para jugar el domingo en su field con el Athletic de la Liga Cordón, á las 15 y 30 horas.

Partidos en Buenos Aires. — El delegado de Dep. Huracán, expresó que el Sr. Pedro Cagneux, en gestión particular había concertado encuentros en Buenos Aires entre clubs argentinos y Deportivo Huracán, Rosarino Central, Juventud Agrícola y Sportivo Cerrito de esta Liga, los que se realizarán el 5 de Diciembre próximo, resolviéndose que lleven la representación oficial de la L. Centenario.

Resolución del Consejo en el asunto Juventud Agrícola. — El presidente dió cuenta que de acuerdo con una resolución del Consejo había recibido a los dirigentes del Juventud Agrícola firmantes de varias notas enviadas a la prensa y a la F. U. F. L. los que explicaron que error al adoptar tal actitud y que reconocían que habían padecido un de esta institución agraviar a la de ninguna manera fué el propósito Liga Centenario, sino que esas publicaciones y comunicados se [illegible] para dar una satisfacción a jugadores y asociados.

Dió su opinión al respecto al delegado de la Liga ante la F. U. F. L., Sr. Soria quien expresó que tales manifestaciones atenuaban la falta cometida por el club J. Agrícola, el que sin embargo se había hecho acreedor a una amonestación y en cuanto a la nota enviada y firmada por el representante de ese club ante el Consejo de la Liga Centenario, a la F. U. F. L. pasando por encima de la Liga conociendo perfectamente la decisión de esta por ser miembro de la misma, merecía una sanción solicitando tres meses de suspensión para dicho delegado Sr Luis Rudelli, en salvaguardia de los prestigios y disciplina que debe ser el norte de la Liga Centenario. Otros miembros dieron su opinión al respecto y finalmente fué aprobada una moción del Sr. Gagneux en la que el Consejo se daba por satisfecho con las manifestaciones de los delegados del Juventud Agrícola y se amonestaba al Delegado de ese Club.

Hubo reunión en la Liga Cordón

SE APROBO EL PROGRAMA PARA EL DOMINGO

Presidiendo el señor Bértola y actuando en secretaría los señores J. M. Barbadora y Toribio Valor.

Se leen los resultados de los partidos efectuados el último domingo siendo aprobados con la sola excepción del partido entre el Welcome y Rivadavia que este protesta y confirmó pasando al Tribunal Arbitral.

El Presidente deja expresa constancia de la satisfacción que le produjo el hecho de haberse realizado diez partidos en el mayor orden.

El club Atletic comunica su desafiliación de la Liga.

El señor Bértola después de hacer el elogio que le merece el club Atletic, con cuyos asociados en gran parte mantiene vínculos amistosos desde hace varios años, mociona en el sentido de que una Comisión de la Liga se apersone a sus dirigentes para que concreten la causa de la desafiliación y si fuera posible, lesistan de ella.

Puesta a votación dicha moción fué aprobada, como también otra moción del mismo señor, para que se nombre una comisión que investigue los cargos formulados contra el señor Vitaca.

Como consecuencia de estas bodas, el señor Vice Presidente don Raúl Michelini, eleva su renuncia la que no se acepta por unanimidad de votos, tejiéndose elogiosos comentarios a su persona y designándose en definitiva una Comisión que se entrevistara con dicho señor para pedirle el retiro de la mencionada renuncia.

El Club D. Galli envía nota pr[illegible] del fallo del Tribunal Arbitral y manifiesta que retira su club del mencionado campeonato por entender que no se ha hecho la debida justicia. El Presidente del Tribunal Arbitral manifiesta que por los elementos de juicio que ha tenido el Tribunal, corresponde lo que se ha hecho dejando constancia que la resolución tomada contra el mencionado Club, por la actitud de sus parciales fanáticos, no puede afectar en lo más mínimo su buena nombre y menos la honestidad deportiva de los dirigentes, dejándose para la próxima sesión tratar en definitiva este asunto.

El Aceite GUARANI

por barato no se quiere

Es por su gran calidad

Que el público lo prefiere

FIXTURE PARA EL DOMINGO

Boca Juniors v. Colonia, Cancha Rodolfo. Hora 18.15. Juez Maestro.

4o de Infantería v. Boquerón, Cancha, hora y juez a designarse.

Botafogo v. Casino. Cancha y juez a designarse. Hora 10.15.

Cerro Fútbol v. Arremond. Cancha Arremond. Hora y juez a designarse.

Oscar Macía v. Juni. Cancha Rodolfo E Bermúdez. Juez Belparda. Hora 10.15

Dep. Galli v. 10 de Enero Cancha juez y hora a designarse

La Espumita v. Hora Colonia Cancha y juez a designarse. Hora

Rivadavia v. Santa Beatriz, Cancha del 1.o. Juez Belparda. Hora 15.15.

Welcome v. Atletic. Cancha, juez y hora a designarse.

Los partidos que se jugarán mañana

LIGA BARRIO OLIMPICO

Canillitas v. Las Bóvedas, a las 14 y 15. Jueces: Sobreira, Haine y P. Dendi.

Olimpia v Bremen, a las 15 y 15 Jueces: Crocco, Pontana y Maiarez

LIGA BARRIO PALERMO

Hora 14.30: E. López v. La Sospecha. Juez: Pedro Dendy.

Hora 16.30 — La Cumparsita v B. Palermo Juez: Raúl Durante, Suplente: Palmiro Dendy.

LIGA REDUCTO

A la hora 16: Depolavoro v. Casaux.

Citaciones

ARRIBA Y ABAJO F. C.

Se cita para que concurran el próximo domingo a la hora 9 al local social a fin de dirigirse a la cancha Oficial, a disputar el encuentro con el club Adolfo Dieguez a todos los jugadores, titulares y suplentes.

La venta de entradas para el match River Plate Peñarol

Desde ayer de tarde se comenzó la venta de entradas para el partido que en el Parque Saroldi deben apurar los equipos superiores de River Plate y Peñarol y aún continuarán hasta hoy a mediodía a fin de facilitar la colocación de las mismas sin mayores inconvenientes para los aficionados.

Los precios que regirán son los de costumbre:

Entrada a field	$ 0.50
Id. a Tribuna, preferencia	" 0.80
Platea	" 0.50